

102年12月

中華民國102年12月31日出刊

第134期

政 令

工務處

訂定「宜蘭縣溫泉取用量計費徵收基準」.....2

教育處

訂定「宜蘭縣兒童課後照顧服務審議會設置要點」.....3

社會處

修正「宜蘭縣特殊境遇家庭暨兒童及少年生活扶助實施要點」.....4

地方稅務局

修正「宜蘭縣政府地方稅務局檔案應用作業要點」.....8

公 告

地政處

本府已將代為標售102年度第2批地籍清理未能釐清權屬土地價金

存入地籍清理土地權利價金保管款專戶.....21

地方稅務局

公示送達納稅義務人陳國華等人共233件地價稅繳款書及地價稅核定稅額通知書.....23

公示送達納稅義務人張明金等人共56件使用牌照稅繳款書、核定稅額通知書、

罰鍰繳款書及裁處書.....34

法規命令草案預告

社會處

預告修正「宜蘭縣婦女生育津貼實施辦法」草案.....38

政令

宜蘭縣政府 函

發文日期：中華民國 102 年 12 月 12 日

發文字號：府工水字第 1020201427 號

主旨：訂定「宜蘭縣溫泉取用量計費徵收基準」，自即日生效，請查照。

說明：檢送「宜蘭縣溫泉取用量計費徵收基準」1 份。

正本：各鄉鎮市公所、本府各單位

副本：本府秘書處(法、文)

縣長 林 聰 賢

宜蘭縣溫泉取用量計費徵收基準

中華民國 102 年 12 月 12 日府工水字第 1020201427 號函發布

- 一、為合理計算繳納義務人溫泉取用量及落實使用者付費之原則，特依「溫泉取用費徵收費率及使用辦法」第四條第三項規定，訂定本基準。
- 二、繳納義務人無法提出證明文件或無溫泉水權時，依本基準核算取用量。
- 三、本基準核算溫泉取用量計算方式如下：
 - (一)依溫泉使用設施不同，區分為旅館房間附設個人池、其他個人池(含湯屋)、大眾池及溫水游泳池：
 - 1、旅館房間附設個人池：
$$\text{日用水量} = \text{平均浴池尺寸} \times \text{實際用水體積比(零點七)} \times \text{可住宿總人數} \times \text{輪次數(二次)}。$$
$$\text{日平均用水量} = \text{日用水量} \times \text{年平均使用率(百分之二十)}。$$
 - 2、其他個人池(含湯屋)
$$\text{日用水量} = \text{平均浴池尺寸} \times \text{實際用水體積比(零點七)} \times \text{池數} \times \text{輪次數(八次)}。$$
$$\text{日平均用水量} = \text{日用水量} \times \text{年平均使用率(百分之二十)}。$$
 - 3、大眾池
$$\text{日用水量} = \text{浴池尺寸} \times \text{實際用水體積比(零點七)} \times \text{數量} \times \text{換水率(百分之十)}。$$
 - 4、游泳池
$$\text{日用水量} = \text{浴池尺寸} \times \text{實際用水體積比(零點四)} \times \text{數量} \times \text{換水率(百分之十)}。$$
 - (二)家用推估溫泉取用量：

以實際居住人數計算，每人每日平均用水量為零點二立方公尺。
 - (三)集合式住宅推估溫泉取用量
 - 長住型：同於家用每人每日平均用水量。
 - 短住型：依家用每人每日平均用水量乘以百分之二十八，若有公共設施，其估算同第一款計算。
- 四、為鼓勵依法申報，以前年度溫泉取用費徵收核算，於一百零二年十二月三十一日前接受輔導且尚未申報溫泉取用量之非營利溫泉使用者，逕依核准溫泉開發許可申請量的十分之一核算。餘依本計算基準核算。

宜蘭縣政府 函

發文日期：中華民國102年12月12日

發文字號：府教終字第1020193779號

主旨：訂定「宜蘭縣兒童課後照顧服務審議會設置要點」，自即日生效，請查照。

說明：檢送「宜蘭縣兒童課後照顧服務審議會設置要點」1份。

正本：本府各單位、本府所屬各機關、各鄉鎮市公所、本縣各國小

副本：本府秘書處法制科、本府秘書處文書科、本府教育處課發科、本府教育處特教科(以上均含附件)、本府教育處終學科

縣 長 林 聰 賢

宜蘭縣兒童課後照顧服務審議會設置要點

中華民國102年12月12日府教終字第1020193779號函發布

一、宜蘭縣政府(以下簡稱本府)為推動兒童課後照顧服務，特設兒童課後照顧服務審議會(以下簡稱本會)，並訂定本要點。

二、本會任務如下：

- (一) 研訂推展兒童課後照顧服務之目標及方針。
- (二) 協調規劃兒童課後照顧服務之推動。
- (三) 審議其他有關兒童課後照顧服務事項。

三、本會置委員十三人至十七人，其中一人為召集人，由縣長兼任；副召集人一人由教育處處長兼任；其餘委員就下列人員聘(派)兼之：

- (一) 學者專家。
- (二) 家長團體代表。
- (三) 婦女團體代表。
- (四) 兒童團體代表。
- (五) 公益教保團體代表。
- (六) 其他相關團體、機構代表。

前項委員任期二年，期滿得連任；任期內出缺時，得補行遴聘(派)至原任期屆滿之日止。

第一項委員單一性別比例不得少於三分之一。

四、本會以每學年開會一次為原則，必要時得召開臨時會議；會議由召集人擔任主席，召集人因故不能主持時，由副召集人代理；召集人及副召集人均因故不能主持時，由召集人指定一人代理。

本會會議應有過半數以上委員親自出席始得開會；經出席委員過半數同意，始得作成決議。

本會得依會議需要，邀請其他有關人員列席接受諮詢。

五、本會置執行秘書一人，由教育處終身學習科科长兼任；置幹事一人，由教育處指派現職人員兼任。

六、本會委員及兼任人員均為無給職。但外聘委員及專家學者得依規定支領出席費及交通費。

七、本會所需經費，由教育處年度相關預算支應。

宜蘭縣政府 函

發文日期：中華民國102年12月10日

發文字號：府社兒婦字第1020199861號

主旨：修正「宜蘭縣特殊境遇家庭暨兒童及少年生活扶助實施要點」，自即日生效，請查照。

說明：檢送修正「宜蘭縣特殊境遇家庭暨兒童及少年生活扶助實施要點」1份。

正本：各鄉鎮市公所、本府各單位、本府所屬一級機關

副本：本府秘書處法制科、本府秘書處文書科、本府社會處(均含附件)

縣 長 林 聰 賢

宜蘭縣特殊境遇家庭暨兒童及少年生活扶助實施要點

中華民國98年03月12日府社福字第0980035326號令函頒實施
中華民國101年05月10日府社兒婦字第1010071663號函修正發布
中華民國102年02月01日府社兒婦字第1020019705號函修正發布
中華民國102年12月10日府社兒婦字第1020199861號函修正發布第
3、4、5、7、8、10、11、12、13點

一、宜蘭縣政府(以下簡稱本府)為加強照顧特殊境遇家庭及扶助遭遇困境之兒童及少年，協助其自立自強及改善經濟環境，依據特殊境遇家庭扶助條例第十五條，訂定本要點。

二、本要點所稱主管機關為本府，執行單位為本府社會處。

三、未滿十八歲無謀生能力或在學之兒童及少年設籍並實際居住本縣，或有其他原因未於國內設籍但實際居住本縣，且未獲政府其他生活補助或未接受公費收容安置，並符合下列情形之一：

(一)遭遇困境之中低收入戶內兒童及少年。

(二)因懷孕或生育而遭遇困境之兒童、少年及其子女。

(三)其他經縣(市)主管機關評估無力撫育及無扶養義務人、或扶養義務人無力維持其生活之兒童及少年。

前項第一款所稱遭遇困境，係指兒童及少年有以下情形：

(一)非婚生子女經認領或未經認領、父母離異或一方死亡由父母其中一方單獨監護。

(二)父母雙亡或其中一方失蹤達六個月以上、重大傷病、入監服刑或身心障礙致不能工作。

第一項第三款所稱無力撫育及無扶養義務人、或扶養義務人未能維持其生活，係指兒童及少年有以下情形：

(一)父母、養父母雙亡，而法定監護人無力撫育。

(二)父母、養父母一方死亡或失蹤達六個月以上，另一方無力撫育。

(三)父母、養父母離異且單獨監護，負扶養義務及責任之一方無力撫育。

(四)非婚生子女未經認領；或雖經認領，但由父母一方單獨監護撫養。

(五)父母、養父母一方因重大傷病、入監服刑或身心障礙致不能工作，致生活困難無力撫育。

(六)父母、養父母或監護人對兒童少年有虐待、遺棄、押賣、強迫從事不正當職業或其他濫用親權行為，經本府委託其親屬收容。

(七)從事色情行為經觀察輔導或輔導教育後，由本府輔導就學或接受職業訓練。

(八)由法院責付本府，經輔導就學或接受職業訓練。

(九)其他經縣(市)政府社工評估確有生活困難，需予經濟扶助者。

第二項第二款及第三項第二款所稱失蹤達六個月以上，應以向警察機關報案並登記為失蹤人口之日起算，且未撤銷失蹤登記達六個月以上。

第二項第二款及第三項第四款所稱入監服刑，係指經法院判決確定受有期徒刑一年以上，且尚在執行中者；所稱重大傷病者，須經中央健康保險局開立重大傷病證明；所稱身心障礙致不能工作者，依據宜蘭縣政府身心障礙或罹重大傷病致不能工作範圍及工作收入認定表認定之。

依第一項第一款及第二項規定以單獨監護兒童及少年之事由提出申請者，父母離異或經認領並約定一方監護後，仍有同居事實、同戶籍或同址分戶等情形之一，不予扶助。但同戶籍或同址分戶之情形，經社工員或村（里）幹事訪視確認未實際同住者，不在此限。惟仍須併計與受補助兒童及少年同戶籍之直系親屬人口及財稅資料。

四、申請特殊境遇家庭各項扶助者，符合下列其中一項資格，並符合特殊境遇家庭扶助條例第四條規定：

(一)受補助人須設籍且實際居住本縣，或有其他原因未於國內設籍但實際居住本縣。

(二)設籍本縣未實際居住，但經其他縣/市政府轉介本縣。

依特殊境遇家庭扶助條例第四條第一項第二款提出申請者，應檢附依民法第一千零五十二條第一項第二款或第五款所定事由，經法院裁判離婚之裁判書；倘以該事由協議或調解離婚者，應檢附相關佐證資料。

依特殊境遇家庭扶助條例第四條第一項第三款提出申請者，應檢附保護令或相關佐證資料。

依特殊境遇家庭扶助條例第四條第一項第五款提出申請者，父母離異或經認領並約定一方監護後，仍有同居事實、同戶籍或同址分戶等情形之一，不予扶助。但同戶籍或同址分戶之情形，經社工員或村（里）幹事訪視確認未實際同住者，不在此限。惟仍須併計與受補助兒童及少年同戶籍之直系親屬人口及財稅資料。

五、特殊境遇家庭條例第九條所定之自行負擔醫療費用，依全民健康保險法第四十三條及第四十七條規定，因疾病、傷害事故就醫所生之應部分負擔費用為限；本補助費用不含義肢、義眼、義齒、配鏡、鑲牙、整容、整形、病人運輸、指定醫師、特別護士、指定藥品材料費、掛號費、疾病預防與非因疾病而施行預防之手術或節育結紮及指定病房費。

六、自中華民國一百零二年一月一日起，本要點之兒童及少年生活扶助補助金額為每人每月新臺幣（以下同）一千九百元；另特殊境遇家庭各項扶助金額依特殊境遇家庭扶助條例規定辦理。

七、依本要點申請兒童及少年生活扶助者，除第一項第一款應符合社會救助法之中低收入戶規定，其他應符合下列規定：

(一)家庭總收入按全家人口平均分配，每人每月不超過政府當年度最低生活費用一點五倍。

(二)全家人口之動產合計平均計算，每人不超過十五萬元。

(三)全家人口之不動產合併不超過六百五十萬元。

八、依本要點申請特殊境遇家庭各項扶助者，應符合下列規定：

(一)家庭總收入按全家人口平均分配，每人每月不超過政府當年度最低生活費用二點五倍。

(二)全家人口之動產合計平均計算，每人不超過當年度每人每月最低生活費二點五倍計算之全年金額（即當年度每人每月最低生活費乘以二點五倍乘以十二個月）。

(三)全家人口之不動產合併不超過六百五十萬元。

九、本要點所稱家庭總收入、家庭財產，包括動產及不動產，準用社會救助法第五條之一、第五條之二及宜蘭縣每年度低收入戶調查工作審核標準注意事項規定。

申請人如有債務還款證明，應檢附相關佐證資料，可由動產中扣除收入。

十、本要點所稱全家人口之範圍如下：

- (一)申請人喪偶、離異、非婚生未經認領或經認領且為該兒童及少年單獨之法定監護人者，應計申請人本人、該兒童及少年、與兒童及少年同戶籍或實際共同居住之兄弟姐妹及同戶籍或共同居住之直系血親。
- (二)父母雙亡之兒童及少年，應計法定監護人、該兒童及少年及同戶籍或共同居住之直系親屬。
- (三)兒童及少年之監護權異動未滿二年者，其父、母均列為全家人口計算範圍；倘兒童及少年之父或母另有婚姻關係者則不予列計；倘經由法院改（選）定兒童及少年之監護權，不在此限。
- (四)兒童及少年與其直系親屬戶籍異動未滿一年者或其住屋由直系血親提供者，該直系血親列為全家人口計算範圍。
- (五)認列綜合所得稅扶養親屬免稅額之納稅義務人。
- (六)申請人為家庭暴力受害者，或婚姻中遭受惡意遺棄、不堪同居之虐待等事由受害，得不計相對人；相對人為受補助人之綜合所得稅扶養親屬免稅額之納稅義務人亦不列計。
- (七)特殊境遇家庭之全家人口依據特殊境遇家庭扶助條例第四條之一規定，其應計人口有上開第三款、第五款及第六款之情形者，比照辦理。

十一、前點所稱全家人口中有下列情形之一者，不予計入全家人口，亦不核算其規定收入、最低生活費用及個人所得與財產：

- (一)應徵（召）服役。
- (二)入獄服刑、因案羈押或其他依法拘禁。
- (三)失蹤六個月以上經警察機關證明。
- (四)在學領有公費。

前項各款情形，於其原因消滅時，應即恢復列入全家人口計算。

十二、全家人口中有下列情形之一者，視為無工作能力，不計其規定收入：

- (一)未滿十六歲，六十五歲以上。
- (二)二十五歲以下仍在國內就讀空中大學、大學院校以上進修學校、在職班、學分班、僅於夜間或假日上課、遠距教學以外之學校，致不能工作。
- (三)身心障礙致不能工作。
- (四)罹患嚴重傷、病，必須三個月以上之治療或療養致不能工作。
- (五)因照顧特定身心障礙或罹患特定病症且不能自理生活之共同生活或受扶養親屬，致不能工作。
- (六)獨自扶養六歲以下之直系血親卑親屬致不能工作。
- (七)婦女懷胎六個月以上至分娩後二個月內，致不能工作；或懷胎期間經醫師診斷不宜工作。
- (八)受監護宣告。

前項第三款所指身心障礙致不能工作者，係依據宜蘭縣政府身心障礙或罹重大傷病致不

能工作範圍及工作收入認定表認定之。

第一項第五款規定主張無工作能力者，同一案內以一人為限。

十三、申請生活扶助應檢具下列相關文件向當地鄉、鎮、市公所提出申請：

(一)應備文件：全家人口戶口名簿影本、申請人或受補助人之郵局存簿封面及最近六個月內頁明細影本、申請人印章；次年度總審查舊案，得免附郵局存簿封面及內頁明細影本。

(二)佐證文件：國中以上在學學生之在學證明書或學生證影印本、重大傷病證明、身心障礙手冊、離婚協議書、法院裁判書、保護令、通報表、驗傷單、懷孕三個月以上醫師診斷證明或孕婦健康手冊、義務役服役證明、志願役薪餉證明、在監服刑證明、除戶謄本(直系親屬或配偶死亡者)、勞保被保險人及家屬死亡給付證明、失蹤證明(報案滿六個月以上之警政機關證明文件及最近一個月之協尋紀錄)、最近一年度綜合所得稅各類所得清單中有財產交易所得者，應檢附財產交易契約書(私契)或信託財產專戶交易明細等佐證文件。

前項之申請人須為特殊境遇本人及受扶助兒童及少年之法定監護人。

前項法定監護人無法親自提出申請者，得出具委託書委託他人代理。

申請人為外籍配偶者，需出示合法居留六個月以上證明。

十四、本要點申請資格審核及扶助款之核發，依下列規定辦理：

(一)各鄉鎮市公所受理申請時應確實審核，符合條件者，應即於內政部特境系統建檔、初審並按月於二十五日前造冊，由執行單位統一核發。執行單位應於次月十日將扶助款項逕撥入申請人指定郵局帳戶。

(二)申請人檢附資料不全者，以補件完成日期為申請日。不符合本要點規定或審核未通過者，各鄉鎮市公所應敘明理由通知申請人；申請人如有不服，應於文到三十日內向鄉鎮市公所提出申覆；申覆經審核通過者依申請日計核發，未於三十日內提出申覆經審核通過者依申覆日計核發。

(三)申請案件於當月十五日前提出者，自當月份起核發；當月十六日以後提出申請，自次月起核發。

十五、受生活扶助者有下列情形之一者，應即停止扶助：

(一)因受扶助者死亡、失蹤、年滿十五歲未繼續升學或休學、負撫養及監護責任之法定監護人再婚或死亡、接受扶助之原因消滅等因素之一，次月起停止扶助。

(二)受扶助者因入監服刑、服役、接受政府公費安置、戶籍遷出本縣、未實際居住本縣(含出境)、收入或資產增加不符本要點規定、重複或以虛偽不實文件申請補助，經本府查證屬實等因素之一，當月起停止扶助。

十六、扶助對象於申請或扶助期間將戶籍遷至本縣其他鄉(鎮、市)者，由原戶籍地鄉(鎮、市)公所逕送其申請表件至遷入之戶籍地鄉(鎮、市)公所辦理繼續扶助事宜。

十七、申請人以虛偽不實文件申請扶助、重複申請同性質扶助或符合本要點第十五點規定停止扶助者，本府應撤銷其受扶助資格，並追回溢領之扶助款項；涉及刑事責任者，移送司法機關辦理。

前項應追回之扶助款項，申請人拒不繳回者，執行單位應予催繳，經催繳仍不繳納者，逕送強制執行。

- 十八、本要點之補助案件，執行單位應每年重新辦理審查。
- 十九、本要點所需經費由主管機關編列預算支應之。
- 二十、本要點未規定事項，悉依宜蘭縣社會救助調查辦法及特殊境遇家庭扶助條例等相關法令規定辦理。

宜蘭縣政府地方稅務局 函

發文日期：中華民國 102 年 12 月 13 日

發文字號：宜稅行字第 1020066845 號

主旨：修正「宜蘭縣政府地方稅務局檔案應用作業要點」，自即日生效，請 查照。

說明：檢送修正「宜蘭縣政府地方稅務局檔案應用作業要點」1 份。

正本：本局各單位

副本：宜蘭縣政府秘書處(文書科、法制科)、本局行政科(均含附件)

局 長 呂 莉 莉

宜蘭縣政府地方稅務局檔案應用作業要點

中華民國 97 年 7 月 9 日宜稅行字第 0970040146 號函頒實施
中華民國 102 年 05 月 30 日宜稅行字第 1020158088 號函修正
中華民國 102 年 12 月 13 日宜稅行字第 1020066845 號函修正

一、依據

檔案法、政府資訊公開法、行政程序法及機關檔案管理作業手冊。

二、目的

規範檔案應用申請作業以供執行之依據，並落實政府資訊公開，滿足民眾知的權利，達成機關檔案開放應用宗旨。

三、申請檔案應用之准駁

本局檔案應用之准駁，依檔案法第十八條、政府資訊公開法第十八條、行政程序法第四十六條及其他法令之規定辦理。

四、作業流程

本局檔案應用標準作業流程圖。(附件 1)

五、檔案應用申請

(一)本局網站(網址：<http://www.iltb.gov.tw>)置有檔案應用作業要點及申請書電子檔，可供民眾下載，另可連結機關檔案目錄查詢網(網址：<https://near.archives.gov.tw>)，便利民眾檢索應用。

(二)申請者應填具『檔案應用申請書』(附件 2)，或以書面向本局提出申請，並應載明下列事項：

- 1、申請人姓名、出生年月日、電話、住(居)所、身分證明文件號碼。如係法人或其他設有管理人或代表人之團體，其名稱、事務所或營業所及管理人或代表人之姓名、出生年月日、電話、住(居)所。
- 2、有代理人者，其姓名、出生年月日、電話、住(居)所、身分證明文件號碼；如係意定代理者，並應提出委任書(附件3)；如係法定代理者，應敘明其關係。
- 3、申請項目。
- 4、檔案名稱或內容要旨。
- 5、檔號。
- 6、申請目的。
- 7、有使用檔案原件必要者，其事由。
- 8、申請日期。

六、申請審核及回覆

- (一)本局受理申請書後，應由收文單位登入總收文號，依權責分文至業務單位審理。
- (二)業務單位依據申請書所載事項，確認其正確性，如有誤繕者，應以另紙方式補正檔號、檔案名稱或內容要旨相關資料。
- (三)業務單位檢查申請案件是否符合規定，如有不合規定或資料不全者，應通知申請人於七日內補正；逾期不補正或不能補正者，得駁回其申請。受理申請，應儘速辦理，最遲應自受理之日起三十日內，以書面通知申請人審核結果。如有補正資料者，自申請人補正之日起算。
- (四)業務單位對於申請應用檔案，應依本局「借調檔案作業事項」規定，向檔案管理單位辦理調卷複製，供准駁之參考。
- (五)業務單位應就檔案內容得否提供應用先擬妥『審核通知函』(附件4)併同『檔案應用審核表』(附件5)，必要時簽會該檔案所涉業務單位，徵詢其意見；檔案如有應限制公開或提供之部分，應先予註記後，陳奉 局長批示。
- (六)經審核核准應用檔案者，業務單位應於受理之日起三十日內通知申請人，並載明同意應用方式，指定應用時間及場所，且副知檔案管理單位；經審核駁回者，業務單位應載明其理由，通知申請人，另將審核通知書影本併同檔案送交檔案管理單位後辦理還卷。

七、準備檔案

- (一)申請案件經核准者，業務單位應於檔案應用約定日期前備妥檔案、申請書影本及檔案應用簽收單。除申請應用檔案原件經核准者外，應以提供複製品為原則。

(二)核准應用之檔案如僅其中一部分有應限制公開或提供之情形，應採「分離原則」，去除不得公開部分，就其他部分公開或提供之。

1、檔案可拆卷者，將不宜公開之部分抽離後提供應用。

2、檔案不可拆卷者，將不宜公開之部分適當隱藏或遮蓋後影印提供應用。

業務單位應將檔案部分抽離或遮掩情形註記於『檔案應用簽收單』（附件 6）告知申請人。

八、檔案應用時間及地點

(一)開放時間：週一至週五上午九時至十二時，下午二時至五時(例假日除外)。

(二)應用地點

1、總局行政科二股(文書)檔案應用專區。

2、羅東分局四股檔案應用專區。

九、申請人應檢附證明文件

(一)檔案應用申請審核通知函暨審核表正本。

(二)申請人為個人：個人身分證明文件。

(三)法人或其他設有管理人、代表人之團體：檢具登記或設立之證明及管理人、代表人之證明文件。

(四)有授權或委任代理人者，除前述證件外，尚應檢附代理人身分證明文件正、影本及委任書正本。如代理人所提示之申請人身分證明為影本，須由申請人及代理人切結與正本相符。

十、閱覽、抄錄或複製檔案

(一)申請人接獲核准應用檔案通知時，如需提供檔案複製郵寄服務者，業務單位應先收取申請人繳交之郵資、手續費及複製費用後，將檔案複製品併同收據寄交申請人。

(二)申請人至本局檔案應用專區閱覽、抄錄或複製檔案時，應出示證明文件，並完成『檔案應用使用登記表』（附件 7）之登記程序後，始得進入檔案應用專區，並依照本局『檔案應用專區使用須知』（附件 8）規定辦理。

(三)業務單位將檔案交付申請人使用，應請其於檔案應用簽收單簽名。

(四)申請人閱覽或抄錄檔案，應保持檔案資料之完整，並不得有下列行為：

1、添註、塗改、更換、抽取、圈點或污損檔案。

2、拆散已裝訂完成之檔案。

3、以其他方法破壞檔案或變更檔案內容。

如有發生以上情形者，各機關應停止其閱覽或抄錄；其涉及刑事責任者，移送臺灣宜蘭地方法院檢察署偵辦。

(五)有關抄錄或複製檔案，如涉及著作權事項，應依著作權法及相關規定辦理。

十一、還卷

- (一)檔案應用完畢，業務單位應當場檢視申請人歸還檔案之完整性及是否有不當破壞情形；如有污損、破壞等不當使用情形，應於檔案應用簽收單註記後並依本要點十(四)及相關規定辦理。
- (二)申請人應用檔案應於當日歸還，如未能於當日應用完畢者，業務單位應於檔案應用簽收單註記應用情形後，先辦理還卷，另日再行調閱。
- (三)申請人閱畢檔案應歸還業務單位並經點收無訛後，於檔案應用簽收單上註記還卷，一聯交付申請人，一聯由業務單位併申請案歸檔，並依規定辦理還卷。
- (四)對有拆卷、隱藏或遮蓋之檔案，業務單位承辦人於還卷前，應先將檔案整理復原後再辦理歸還。

十二、收費標準及解繳

- (一)應用本局檔案悉依檔案管理局訂頒之『檔案閱覽抄錄複製收費標準』辦理收費。(附件9)
- (二)檔案應用完畢還卷後，業務單位應計算申請人閱覽、抄錄或複製檔案應繳費用。
- (三)由本局行政科或羅東分局四股出納人員收費，開立繳費收據後，一聯交付申請人收執，其餘各聯及收費款項，由本局行政科出納人員依規定辦理繳庫。

十三、檔案管理人員應配合辦理事項

- (一)依業務單位填具調卷單，調取檔案供承辦人員審視案件內容。
- (二)提供檔案應用空白申請書及填寫範例與檔案閱覽抄錄複製收費標準等資料及閱覽場所準備事宜。
- (三)依業務單位函復申請人之檔案應用申請審核通知書副本及檔案應用簽收單影本，依序裝訂以供統計及備查用。

十四、檔案應用調查及統計

為瞭解檔案應用成效，檔案管理單位應依檔案應用申請審核通知書副本及檔案應用簽收單所載，統計檔案申請應用情形。

十五、本要點簽奉 局長核定後實施，修正時亦同。

宜蘭縣政府地方稅務局檔案應用標準作業流程圖

附件 1

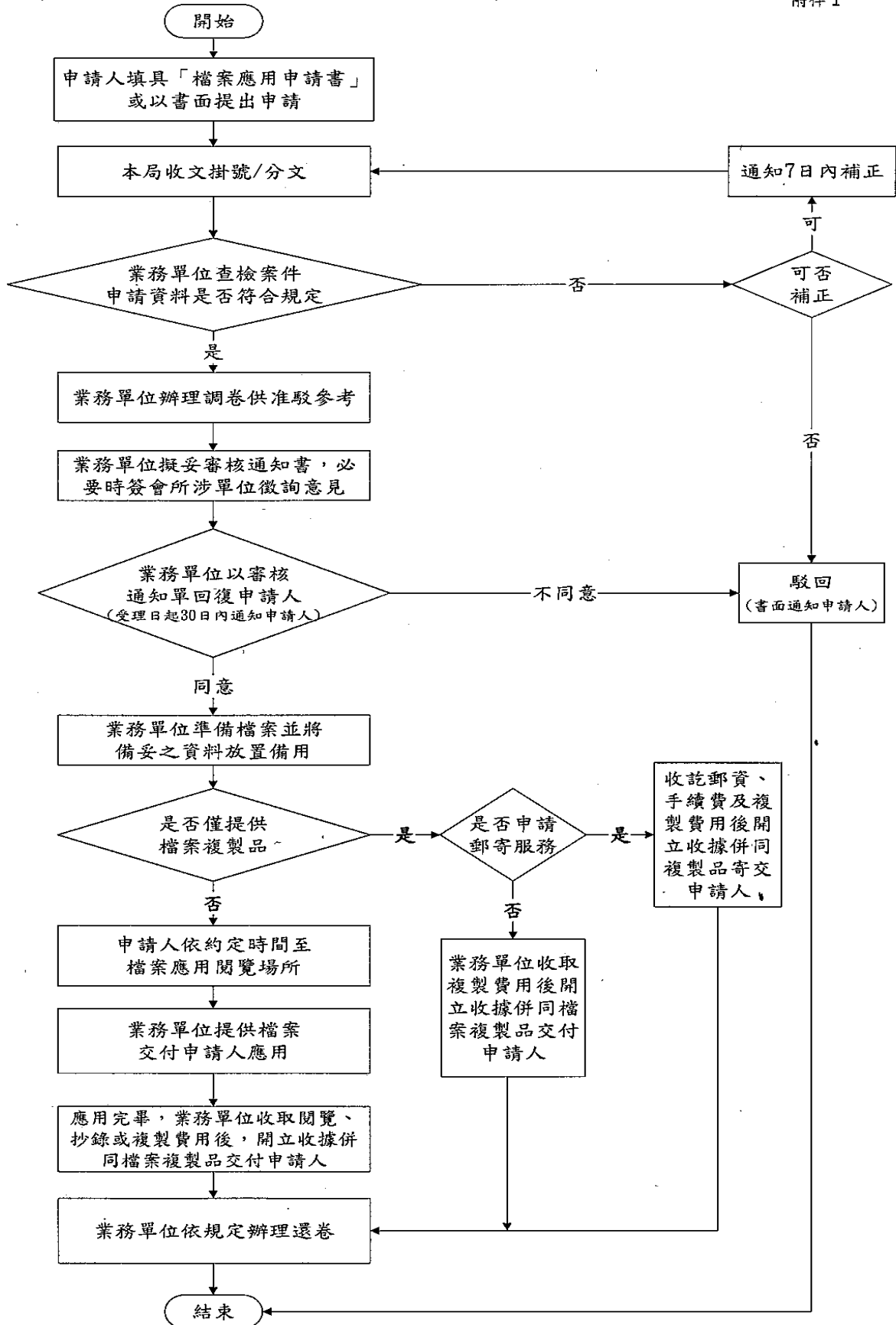

附件 2

宜蘭縣政府地方稅務局檔案應用申請書

申請書編號：

姓名	出生 年月日	身分證明文件號碼	住(居)所、聯絡電話
申請人			地址：_____。 電話：(H)_____ (O)_____。 e-mail：_____。
※代理人 與申請人之關係 ()			地址：_____。 電話：(H)_____ (O)_____。
※法人、團體、事務所或營業所名稱：_____。 地址：_____。 (管理人或代表人資料請填於上項申請人欄位)			
序號	請先查詢檔案目錄後填入		申請項目(可複選) 【閱覽、抄錄】【複製】
	檔號	檔案名稱或內容要旨	
1			<input type="checkbox"/> <input type="checkbox"/>
2			<input type="checkbox"/> <input type="checkbox"/>
3			<input type="checkbox"/> <input type="checkbox"/>
4			<input type="checkbox"/> <input type="checkbox"/>
5			<input type="checkbox"/> <input type="checkbox"/>
6			<input type="checkbox"/> <input type="checkbox"/>
7			<input type="checkbox"/> <input type="checkbox"/>
8			<input type="checkbox"/> <input type="checkbox"/>
9			<input type="checkbox"/> <input type="checkbox"/>
10			<input type="checkbox"/> <input type="checkbox"/>
※序號_____有使用檔案原件之必要，事由：			
申請目的： <input type="checkbox"/> 歷史考證 <input type="checkbox"/> 學術研究 <input type="checkbox"/> 事證稽憑 <input type="checkbox"/> 業務參考 <input type="checkbox"/> 權益保障 <input type="checkbox"/> 其他(請敘明目的)：_____			
此致 宜蘭縣政府地方稅務局			
申請人簽章：_____※代理人簽章：_____申請日期：____年__月__日			

(請詳閱後附填寫須知)

填 寫 須 知

- 一、※標記者，請依需要加填，其他欄位請填具完整。
- 二、身分證明文件字號請填列身分證或護照號碼。
- 三、代理人如係意定代理者，請檢具委任書；如係法定代理者，請檢具相關證明文件影本。
申請案件屬個人隱私資料者，請檢具身分關係證明文件。
- 四、法人、團體、事務所或營業所請附登記證影本。
- 五、本局檔案應用准駁依檔案法第十八條、政府資訊公開法第十八條、行政程序法第四十六條及其他法令之規定辦理。
- 六、閱覽、抄錄或複製檔案，應依本局檔案應用作業要點所定時間及場所為之。
- 七、閱覽、抄錄或複製檔案，申請人應遵守檔案法相關規定。
- 八、閱覽、抄錄或複製本局檔案之收費標準，依檔案管理局訂定之『檔案閱覽抄錄複製收費標準』收費。
- 九、應用檔案而侵害他人之著作權或隱私權等權益時，應由應用者自負責任。
- 十、申請書填具後，得以親自持送或書面通訊方式送達本局或羅東分局。

【總 局】地址：260 宜蘭縣宜蘭市中山路 2 段 165 號

電話：(03) 9325101

傳真：(03) 9351546

【羅東分局】地址：265 宜蘭縣羅東鎮興東路 32 號

電話：(03) 9563072

傳真：(03) 9562813

宜蘭縣政府地方稅務局檔案應用委任書

項 目	姓名或名稱 (及代表人)	出生年 月 日	身 分 證 明 文 件 號 碼	住 (居) 所 及 聯 絡 電 話
委任人				
受任人				

委任人 _____ 為辦理以下項目，茲委任受任人為代理人。

- 1. 申請檔案應用
- 2. 應用(閱覽、抄錄或複製)檔案
- 3. 領取檔案複製品
- 4. 申請案聯繫及公文送達事宜。

此 致

宜蘭縣政府地方稅務局

委任人簽章： _____

受任人簽章： _____

中 華 民 國 年 月 日

附件 4

審核通知函【參考範例】

宜蘭縣政府地方稅務局 函 (稿)

地址：26046 宜蘭市中山路 2 段 165 號

承辦人：○○○

電話：03-9325101#000

受文者：

發文日期：中華民國○○年○月○日

發文字號：宜稅○字第○○○○○○○○○○號

速別：

密等及解密條件或保密期限：普通

附件：如說明二

主旨：台端申請應用檔案乙案，經本局審核同意提供應用，請於○○年○月○日○午○時○分至本局辦理，請 查照。

說明：

- 一、復台端○○年○月○日申請書。
- 二、檢附「檔案應用審核表」1份。

正本：○○○ 君

副本：○○科、行政科(二股)(均含附件)

(機關首長簽字章)

宜蘭縣政府地方稅務局檔案應用審核表

申請人：		申請書編號： (申請書影本附後)
台端申請應用檔案之審核結果如下：		
<input type="checkbox"/> 提供應用	應 用 方 式	檔案申請 序 號
	<input type="checkbox"/> 可提供複製品供閱。	
	<input type="checkbox"/> 可提供檔案原件供閱。	
	<input type="checkbox"/> 可提供複製。 所申請序號__案件內容含_____部分經遮掩處理後提供。 ◎檔案複製費用新臺幣(以下同)0 元及耗材 0 元。 ◎若需郵寄服務，另加郵資 0 元及處理費 50 元。 ◎共計 0 元。 請於 000 年 0 月 0 日前以現金袋或郵政匯票送至本局。 (<input type="checkbox"/> 總局地址：260 宜蘭縣宜蘭市中山路 2 段 165 號) (<input type="checkbox"/> 分局地址：265 宜蘭縣羅東鎮興東路 32 號)	
<input type="checkbox"/> 暫無法提供 使用	原 因	檔案申請 序 號
	<input type="checkbox"/> 檔案內容涉及國家機密。	
	<input type="checkbox"/> 檔案內容涉及個人犯罪資料。	
	<input type="checkbox"/> 檔案內容涉及工商秘密。	
	<input type="checkbox"/> 檔案內容涉及學識技能檢定及資格審查。	
	<input type="checkbox"/> 檔案內容涉及人事及薪資資料。	
	<input type="checkbox"/> 依法令或契約有保密之義務。	
	<input type="checkbox"/> 有侵害公共利益或第三人正當權益之虞。	
<input type="checkbox"/> 其他		
法令依據：		
注意事項及收費標準： 一、可提供檔案應用者，請持通知函暨審核表正本，並備身分證明文件，至本局(地址：宜蘭市中山路二段 165 號)或羅東分局(地址：羅東鎮興東路 32 號)應用檔案。 二、本局檔案應用開放時間：週一至週五上午 9 時至 12 時，下午 2 時至 5 時。(例假日除外) 三、檔案應用收費標準：依檔案管理局訂頒之『檔案閱覽抄錄複製收費標準』收費。 四、不服本局審核決定者，得自本審核通知書送達翌日起 30 日內，繕具訴願書由本局向宜蘭縣政府提起訴願。		

宜蘭縣政府地方稅務局檔案應用簽收單

共二聯(一聯由業務單位併申請案歸檔、一聯交由申請人收執)

申請書編號：			約定應用日期： 年 月 日			
申請人：			應用時間：起 時 分			
承辦人：			迄 時 分			
序號	檔 號	檔案名稱或內容要旨	應 用 方 式	還 卷 註 記	頁 數	備註 (檔案部分抽離或 遮掩情形註記)
1			<input type="checkbox"/> 閱覽 <input type="checkbox"/> 抄錄 <input type="checkbox"/> 複製	<input type="checkbox"/> 閱畢 <input type="checkbox"/> 續閱		
2			<input type="checkbox"/> 閱覽 <input type="checkbox"/> 抄錄 <input type="checkbox"/> 複製	<input type="checkbox"/> 閱畢 <input type="checkbox"/> 續閱		
3			<input type="checkbox"/> 閱覽 <input type="checkbox"/> 抄錄 <input type="checkbox"/> 複製	<input type="checkbox"/> 閱畢 <input type="checkbox"/> 續閱		
4			<input type="checkbox"/> 閱覽 <input type="checkbox"/> 抄錄 <input type="checkbox"/> 複製	<input type="checkbox"/> 閱畢 <input type="checkbox"/> 續閱		
5			<input type="checkbox"/> 閱覽 <input type="checkbox"/> 抄錄 <input type="checkbox"/> 複製	<input type="checkbox"/> 閱畢 <input type="checkbox"/> 續閱		
6			<input type="checkbox"/> 閱覽 <input type="checkbox"/> 抄錄 <input type="checkbox"/> 複製	<input type="checkbox"/> 閱畢 <input type="checkbox"/> 續閱		
申請人確認借調檔案內容、頁數及數量無誤簽收： _____						
日期： 年 月 日						

附註：

(一) 檔案管理單位應將檔案遮蓋情形註記於檔案應用簽收單及告知申請人。

(二) 閱覽、抄錄機關檔案，每 2 小時 20 元 (不足 2 小時，以 2 小時計)

(三) 收費計算明細：

1. 閱覽 (含抄錄)： _____ 小時，合計 _____ 元。

2. 複製： _____ 規格， _____ 張數，合計 _____ 元。

3. 總計：新台幣 _____ 仟 _____ 佰 _____ 拾 _____ 元整。

收款單位簽章： _____

宜蘭縣政府地方稅務局檔案應用使用登記表

使用日期	姓名	使用情形	業務單位及承辦人	檔案應用核准文號	進入及離開時間(時：分～時：分)	使用電腦	備註
		<input type="checkbox"/> 閱覽			~	<input type="checkbox"/> 是 <input type="checkbox"/> 否	
		<input type="checkbox"/> 抄錄			~	<input type="checkbox"/> 是 <input type="checkbox"/> 否	
		<input type="checkbox"/> 複製			~	<input type="checkbox"/> 是 <input type="checkbox"/> 否	
		<input type="checkbox"/> 閱覽			~	<input type="checkbox"/> 是 <input type="checkbox"/> 否	
		<input type="checkbox"/> 抄錄			~	<input type="checkbox"/> 是 <input type="checkbox"/> 否	
		<input type="checkbox"/> 複製			~	<input type="checkbox"/> 是 <input type="checkbox"/> 否	
		<input type="checkbox"/> 閱覽			~	<input type="checkbox"/> 是 <input type="checkbox"/> 否	
		<input type="checkbox"/> 抄錄			~	<input type="checkbox"/> 是 <input type="checkbox"/> 否	
		<input type="checkbox"/> 複製			~	<input type="checkbox"/> 是 <input type="checkbox"/> 否	

宜蘭縣政府地方稅務局檔案應用專區使用須知

- 一、宜蘭縣政府地方稅務局（以下簡稱本局）設置檔案應用專區，提供檔案閱覽、抄錄及複製等服務，訂定本須知。
- 二、檔案應用閱覽室開放時間為週一至週五上午九時至十二時，下午二時至五時（例假日除外）。
- 三、非本局人員使用檔案應用專區，應先出示身分證明文件並辦理登記，除筆記本外，個人物品及背包應放於置物櫃。
- 四、使用檔案應用專區時，應出示「檔案應用審核通知書」，由業務承辦單位人員陪同應用檔案，如須使用檔案管理局之「機關檔案目錄查詢網」（網址：<https://near.archives.gov.tw>），請告知檔案管理人員後再使用相關設備。
- 五、檔案應用專區內提供鉛筆，申請人不得使用墨汁、墨水、鋼（珠）筆、原子筆等文具用品抄錄檔案。
- 六、申請人應先至行政科或羅東分局四股向出納人員繳交費用後，再行領取檔案複製品。
- 七、應用及查詢檔案，一律在檔案應用專區，如有暫時離開之必要，應將檔案及所借用之文具交予陪同人員，不得攜出；使用電腦查詢機關檔案目錄者，應先完成登出作業，始得離開。
- 八、申請人於檔案應用完畢，應將檔案交還業務承辦陪同人員點收無訛，並由陪同人員在檔案應用簽收單上註記還卷，查詢機關檔案目錄不再使用，登出作業後，始得領回身分證明文件；應用之檔案應當日歸還，如有繼續使用之必要者，應重新辦理申請。
- 九、閱覽、抄錄或複製檔案，應遵守本局有關規定，違反檔案法相關規定，停止應用檔案，涉及刑事責任者，移送臺灣宜蘭地方法院檢察署偵辦。
- 十、檔案應用專區內不得有飲食、吸菸、嚼檳榔、喧嘩或妨礙他人閱覽之行為及破壞環境整潔等情事，違反者，本局有權停止其檔案應用。
- 十一、本使用須知奉局長核定後實施，修正時亦同。

檔案閱覽抄錄複製收費標準

中華民國 90 年 12 月 12 日檔案管理局檔秘字第 0002054-7 號令發布
中華民國 93 年 6 月 16 日檔案管理局檔應字第 09300046581 號令修正
中華民國 102 年 2 月 6 日檔案管理局檔應字第 10200125343 號令修正

- 第一條 本標準依檔案法第二十一條及規費法第十條規定訂定之。
- 第二條 申請閱覽、抄錄或複製檔案經核准者，除其他法令另有規定外，依本標準之規定收費。
- 第三條 閱覽、抄錄機關檔案，每二小時收取新臺幣二十元；不足二小時，以二小時計算。
- 閱覽、抄錄國家檔案，免收費。
- 第四條 複製檔案，依所附檔案複製收費標準表收費。
- 第五條 複製檔案，如另需提供郵寄服務者，其郵遞費以實支數額計算，每次並加收處理費新臺幣五十元。
- 第五條之一 檔案申請人為二二八事件，或戒嚴時期因觸犯內亂罪、外患罪、懲治叛亂條例或戡亂時期檢肅匪諜條例遭偵查、追訴、通緝或執行之人，檔案中央主管機關提供與其本人所涉案件相關之國家檔案，同一檔案免收一次費用，不適用第四條、第五條之收費規定。複製方式以紙張黑白列印或電子儲存媒體擇一交付。前項申請人本人死亡或失蹤時，由其配偶或依民法第一千一百三十八條各款規定之親屬申請者，每人均準用同一檔案免收一次費用之規定。
- 申請人依前二項規定，已於中華民國一百年七月十四日起至本條文修正施行前付費複製檔案者，得檢具該繳費收據或複製檔案申請退費。
- 第六條 本標準所定之規費，其收取應依預算程序辦理。
- 第七條 本標準自發布日施行。

檔案複製收費標準表				
檔案外觀型式	複製方式	複製格式	收費標準 (以新臺幣計價)	備註
紙張	影印機黑白複印	B4(含)尺寸以下	每張二元	紙張複製輸出如為彩色複印，以左列黑白複製收費標準五倍計價。
		A3 尺寸	每張三元	
圖像	翻拍	3X5 吋	每張八十元	圖像原件翻拍以未有現成圖像電子檔者為限。
		4X6 吋	每張一百元	
		5X7 吋	每張一百五十元	
		8X10 吋	每張一百八十元	
		10X12 吋	每張六百元	
		11X14 吋	每張七百五十元	
		16X20 吋	每張九百元	
電子檔案	紙張黑白列印輸出	B4 (含) 尺寸以下	每張二元	1. 電子檔案係指圖像檔及文字影像檔。 2. 紙張列印輸出如為彩色列印，以左列黑白複製收費標準五倍計價；相紙黑白、彩色列印輸出之收費標準相同。 3. 電子儲存媒體離線交付費用不含儲存媒體本身之費用。
		A3 尺寸	每張三元	
	相紙列印輸出	A4 (含) 尺寸以下	每張三十元	
		B4 (含) 尺寸以上	每張六十元	
電子郵件傳送	檔案格式由機關自行決定	換算成 A4 頁數，每頁二元		
	電子儲存媒體離線交付			
微縮片	影印	B4(含)尺寸以下	每張三元	
		A3 尺寸	每張五元	
	16mm 捲片複製	重氮片	每捲四百元	
		銀鹽片	每捲八百元	
	35mm 捲片複製	重氮片	每捲七百五十元	
		銀鹽片	每捲一千五百元	
	單片複製	重氮片	每片五十元	
		銀鹽片	每片一百五十元	
		氣泡片	每片三十元	
錄音帶	拷貝	三十分鐘帶	每卷九十元	錄音帶複製各項計價標準不含空白帶本身之費用。
		三十一分鐘至六十分鐘帶	每卷一百二十元	
		六十一分鐘至九十分鐘帶	每卷一百八十元	
		九十一分鐘以上	每卷二百元	
錄影帶	拷貝	三十分鐘帶	每卷一百元	錄影帶複製各項計價標準不含空白帶本身之費用。
		三十一分鐘至六十分鐘帶	每卷一百五十元	
		六十一分鐘至九十分鐘帶	每卷二百元	
		九十一分鐘以上	每卷二百五十元	

公告

宜蘭縣政府 公告

發文日期：中華民國 102 年 12 月 18 日

發文字號：府地籍字第 1020204818A 號

主旨：本府已將代為標售 102 年度第 2 批地籍清理未能釐清權屬土地價金存入地籍清理土地權利價金保管款專戶，土地權利人應自存入之日起 10 年內，依規定填具申請書申請發給，公告週知。

依據：地籍清理條例第 14 條第 3 項及第 15 條第 2 項、地籍清理土地權利價金保管款管理辦法第 4 條第 3 款及第 6 條。

公告事項：

- 一、代為標售土地標示、權利人姓名及住址、保管款金額、保管字號：詳見案附土地及建物代為標售保管款清冊。
- 二、公告起訖日期：102 年 12 月 24 日起至 103 年 3 月 24 日，共計 3 個月。
- 三、保管處所及保管款名稱：本府設立於臺灣銀行宜蘭分行之宜蘭縣政府—地籍清理保管款 302 專戶。
- 四、保管處所地址：宜蘭縣宜蘭市舊城南路 50 號。
- 五、得申請發給土地價金之期限：自保管款於民國 102 年 12 月 6 日存入專戶起，至民國 112 年 12 月 5 日止 10 年內，逾期未領取者，經結算如有賸餘，歸屬國庫。
- 六、領取保管款時應由土地及建物權利人依地籍清理條例施行細則之規定，填具申請書並檢附相關證明文件。

縣 長 林 聰 賢

宜蘭縣政府辦理土地及建物標售(讓售)價金保管款清冊

單位:平方公尺;元

編號	土地		建物		權利範圍	姓名或名稱	統一編號	權利人/利害關係人	地址	標售 價金	代扣款項			保管價金 總額	保管款 字號	備 註
	鄉鎮市區	段小段	地/建號	面積							應納稅賦	行政處理費用	地籍清理基金			
GB080000053	頭城鎮	大坑舊段	0169-0000	33.00	全部 1/1	陳水	*GB0013545			580,900	147,448	29,045	2,996	401,502	102110077	
GB080000054	頭城鎮	大坑舊段	0169-0001	6.00	全部 1/1	陳水	*GB0013546			106,600	26,582	5,330	533	74,155	102110078	
GB080000060	頭城鎮	大坑舊段	0245-0003	75.00	全部 1/1	陳水	*GB0013893			273,200	70,111	13,660	1,356	188,063	102110079	
GB080000061	頭城鎮	大坑舊段	0245-0015	8.00	全部 1/1	陳水	*GB0014000			28,800	7,478	1,440	144	19,738	102110080	
GB0800000339	礁溪鄉	五石段	0180-0000	450.93	全部 1/1	黃波	*GB0054581			15,680,000	2,177,576	784,000	78,400	12,640,024	102110081	
GB0800000344	礁溪鄉	五峰段	0852-0000	102.24	全部 1/1	方麗敏	*GB0055223			5,608,880	1,287,561	280,444	28,044	4,012,831	102110082	
GB0800000386	礁溪鄉	玉泉段	0089-0000	157.00	全部 1/1	潘翰仁	*GB0043971			479,300	81,446	23,965	2,397	371,492	102110083	
GB0800000490	礁溪鄉	茂蘭一段	0278-0000	103.02	全部 1/2	吳弄	*GB0036744			788,880	183,252	39,444	3,944	562,240	102110084	
合計:土地 8 筆;面積 883.58 平方公尺;建物 0 棟;面積 0.00 平方公尺;保管價金總計新臺幣 18,270,045.00 元																

宜蘭縣政府地方稅務局 公告

發文日期：中華民國 102 年 12 月 9 日

發文字號：宜稅土字第 1020132942 號

主旨：公示送達納稅義務人陳國華等人共 233 件地價稅繳款書及地價稅核定稅額通知書。(如附件清冊)

依據：行政程序法第 78 條、第 80 條、第 81 條。

公告事項：下列納稅義務人因行蹤不明，致地價稅及地價稅核定稅額通知書無法送達，請於公告之日起 20 日(境外 60 日)內，逕向本局或羅東分局洽領，逾期即發生送達效力。

局 長 呂 莉 莉

宜蘭縣政府地方稅務局無法送達稅單及核定稅額通知書公示送達清冊

稅別	納稅義務人	統一編號	年期別	管理代號	稅額(元)	地 址	公示送達原因
地價稅	陳國華	G12013****	102	G36015510201031 858100036	939	宜蘭縣宜蘭市健康路一段 81 巷 70 號	行蹤不明
地價稅	鄧國琳	G12026****	102	G36015510201031 974100035	938	宜蘭縣宜蘭市女中路二段 465 號 8 樓	行蹤不明
地價稅	莊隆江	G12031****	102	G36015510201034 101500030	5,164	臺北市北投區中山北路七段 219 巷 3 弄 97 號 7 樓	行蹤不明
地價稅	吳俊明	G12043****	102	G36015510201035 534200038	2,205	宜蘭縣宜蘭市民族路 511 號 3 樓	行蹤不明
地價稅	林睿棠	G12001****	102	G36015510201037 560600037	331	宜蘭縣宜蘭市中華路 146 號 2 樓(宜蘭市戶政事務所)	行蹤不明
地價稅	黃美雲	G20141****	102	G36015510201037 643100038	203	宜蘭縣宜蘭市東港路校舍巷 46 之 3 號 5 樓	行蹤不明
地價稅	李許阿秀	*01500****	102	G36015510201500 223200238	337	戶籍遷出國外，經外交部領事事務局函復查無國外地址	行蹤不明
地價稅	祭祀公業法人 宜蘭縣碧蓮堂 管理者：周志銘	3159****	102	G36015510201500 307200039	30,466	臺中市西屯區市政北二路 386 號(西屯區戶政事務所)	行蹤不明
地價稅	祭祀公業法人 宜蘭縣碧蓮堂 管理者：周志銘	3159****	102	G36015510201500 307200231	4,803	臺中市西屯區市政北二路 386 號(西屯區戶政事務所)	行蹤不明
地價稅	祭祀公業法人 宜蘭縣碧蓮堂 管理者：周志銘	3159****	102	G36015510201500 307200332	7,205	臺中市西屯區市政北二路 386 號(西屯區戶政事務所)	行蹤不明
地價稅	杜陳愷華	G20059****	102	G36015510201900 711100037	8,087	戶籍遷出國外，經外交部領事事務局函復查無國外地址	行蹤不明
地價稅	蔡漢能	P12112****	102	G36015510201901 100200039	483	戶籍遷出國外，經外交部領事事務局函復查無國外地址	行蹤不明
地價稅	張豐三	G12007****	102	G36015510201901 101200036	234	戶籍遷出國外，經外交部領事事務局函復查無國外地址	行蹤不明

地價稅	黃連強	G12008****	102	G36015510201901 210300034	491	戶籍遷出國外，經外交部領事事務局函復查無國外地址	行蹤不明
地價稅	李思佳	A22453****	102	G36015510201901 440700039	7,125	戶籍遷出國外，經外交部領事事務局函復查無國外地址	行蹤不明
地價稅	李思宜	A22767****	102	G36015510201901 440800030	7,125	戶籍遷出國外，經外交部領事事務局函復查無國外地址	行蹤不明
地價稅	林聰年	G10107****	102	G36015510201901 546800033	178	新北市永和區竹林路 200 之 1 號 (永和區戶政事務所)	行蹤不明
地價稅	黃玉鏘	G10109****	102	G36015510201901 606500039	1,249	桃園縣八德市興豐路 304 巷 2 號 (八德市戶政事務所)	行蹤不明
地價稅	張雲雲	G20011****	102	G36015510201901 811500039	223	臺北市北投區新市街 30 號 3 樓 (北投區戶政事務所)	行蹤不明
地價稅	林信彰	A10426****	102	G36015510201901 825700032	294	臺北市中山區松江路 367 號 2 樓 (中山區戶政事務所)	行蹤不明
地價稅	陳麗珠	G20022****	102	G36015510201901 831900039	1,534	新北市汐止區忠孝東路 428 號 3 樓之 1	行蹤不明
地價稅	梁惠敏	G22006****	102	G36015510201901 868600034	2,590	戶籍遷出國外，經外交部領事事務局函復查無國外地址	行蹤不明
地價稅	張騫文	G10107****	102	G36015510201901 892500030	1,304	新北市新莊區中華路一段 1 號 2 樓 (新莊區戶政事務所)	行蹤不明
地價稅	精確視訊股份有限公司清算人：趙家琦	2744****	102	G36015510201902 070900033	2,130	戶籍遷出國外，經外交部領事事務局函復查無國外地址	行蹤不明
地價稅	吳建川	G12008****	102	G36015510201902 118800031	473	新北市樹林區柑園街一段 21 巷 9 號	行蹤不明
地價稅	廖冠棋	B12339****	102	G36015510201902 161200031	7,411	戶籍遷出國外，經外交部領事事務局函復查無國外地址	行蹤不明
地價稅	林資凱	A10154****	102	G36015510201902 463000036	1,028	臺北市信義區信義路五段 15 號 2 樓 (信義區戶政事務所)	行蹤不明
地價稅	黃明芳	U12057****	102	G36015510201902 487400034	153	臺北市中山區松江路 367 號 2 樓 (中山區戶政事務所)	行蹤不明
地價稅	黃明芳被繼承人：黃鈺婷	U22058****	102	G36015510201902 487700037	153	臺北市中山區松江路 367 號 2 樓 (中山區戶政事務所)	行蹤不明
地價稅核定稅額通知書	黃十	U22058****	102	G36015510201902 487700037	153	戶籍遷出國外，經外交部領事事務局函復查無國外地址	行蹤不明
地價稅核定稅額通知書	黃明芳	U22058****	102	G36015510201902 487700037	153	臺北市中山區松江路 367 號 2 樓 (中山區戶政事務所)	行蹤不明
地價稅	莊義誠	G12111****	102	G36025510201011 335000067	618	臺南市東區崇善路 195 號 (東區戶政事務所)	行蹤不明
地價稅	陳國文	G12026****	102	G36025510201012 115600062	1,252	宜蘭縣頭城鎮頭濱路一段 339 號	行蹤不明
地價稅	郭文榮	A10249****	102	G36025510201900 205300069	2,834	臺北市士林區延平北路八段 242 巷臨 61 號	行蹤不明
地價稅	郭兆焜	G10023****	102	G36025510201900 300900061	584	臺北市萬華區和平西路三段 120 號 4 樓 (萬華區戶政事務所)	行蹤不明

地價稅	吳正雄	G10020****	102	G36025510201900 305400061	166	戶籍遷出國外，經外交部領事事務局函復查無國外地址	行蹤不明
地價稅	黃展雲	A10046****	102	G36025510201900 313400060	1,707	臺北市中山區中山北路二段20巷11號	行蹤不明
地價稅	楊巫賽梅	K20117****	102	G36025510201900 322000062	1,837	戶籍遷出國外，經外交部領事事務局函復查無國外地址	行蹤不明
地價稅	陳坤億	G12023****	102	G36025510201903 314400068	172	新北市土城區和平路28號 (土城區戶政事務所)	行蹤不明
地價稅	于秀環	196403****	102	G36025510201903 480800066	517	150-44珠寶大道·公寓號68B·法拉盛·紐約11367	行蹤不明
地價稅核定稅額通知書	鍾林惠玉	A20368****	102	G36015510201900 119600032	7,561	戶籍遷出國外，經外交部領事事務局函復查無國外地址	行蹤不明
地價稅	謝宜弘	A12969****	102	G36015510201033 383900037	148	宜蘭縣宜蘭市中山路五段151巷10弄7號5樓	行蹤不明
地價稅	陳淵鴻被繼承人：陳罔	G20008****	102	G36015510201000 410900036	109	宜蘭縣礁溪鄉礁溪路四段126號	行蹤不明
地價稅核定稅額通知書	謝雨杉被繼承人：謝清田	G12111****	102	G36015510201000 308400033	619	新北市淡水區自立路1巷11號5樓	行蹤不明
地價稅	趙汪玉義	G20011****	102	G36015510201002 909500031	9,369	29 SECOND AVE., EASTWOOD, NSW 2122, AUSTRALIA;	行蹤不明
地價稅	顧健	G10010****	102	G36015510201003 210800034	192	戶籍遷出國外，經外交部領事事務局函復查無國外地址	行蹤不明
地價稅核定稅額通知書	藍春生被繼承人：楊潘阿蝦	G12014****	102	G36015510201003 908300039	2,197	臺北市松山區南京東路三段256巷13號5樓	行蹤不明
地價稅核定稅額通知書	游淑娥被繼承人：游禎旺	G20007****	102	G36015510201006 106300038	3,335	臺北市中山區民權東路一段63號3樓	行蹤不明
地價稅核定稅額通知書	游祥明被繼承人：游禎旺	G10013****	102	G36015510201006 106300038	3,335	臺北市士林區天母西路50巷18號11樓	行蹤不明
地價稅核定稅額通知書	陳雪卿被繼承人：李游筆	G22008****	102	G36055510201009 204200055	913	新北市新店區溪園路499號13樓	行蹤不明
地價稅	李登山	G10007****	102	G36015510201011 209200037	482	宜蘭縣宜蘭市中華路146號2樓(宜蘭市戶政事務所)	行蹤不明
地價稅	吳明宗	G12015****	102	G36015510201013 333000037	345	高雄市大社區萬金路8之8號	行蹤不明
地價稅	方火焰	G10111****	102	G36015510201014 200200035	11,015	戶籍遷出國外，經外交部領事事務局函復查無國外地址	行蹤不明
地價稅	林正雄	G12037****	102	G36015510201015 796200036	729	臺北市士林區芝玉路一段41號4樓	行蹤不明
地價稅	蔡文堯	G12147****	102	G36015510201015 821100030	219	宜蘭縣羅東鎮公正路159之1號(羅東鎮戶政事務所)	行蹤不明
地價稅	潘一瑋	G12117****	102	G36015510201017 319600037	18,333	臺北市中正區忠孝西路一段50號13樓之37	行蹤不明

地價稅	謝美美	G22009****	102	G36015510201011 316300031	257	宜蘭縣宜蘭市復興路二段 250 號	行蹤不明
地價稅	陳嬋娜	A22253****	102	G36055510201901 109000050	4,379	5706 DARNELL ST., HOUSTON, TX 77096, U. S.A	行蹤不明
地價稅	潘怡伶	G22008****	102	G36015510201017 319700038	177	1517 NEW CAR DEN ROAD A PT GREENSBOR O, NC 2741 0, U.S.A.	行蹤不明
地價稅	陳賢勇	A11039****	102	G36055510201901 108800051	4,379	6422 DOVER R D., NANAIMO, B C V9V 1V7, CA NADA	行蹤不明
地價稅	陳錫輝	G10006****	102	G36015510201018 212800036	2,850	戶籍遷出國外，經外交部領 事事務局函復查無國外地址	行蹤不明
地價稅	鄭松杰	G12046****	102	G36055510201900 729200057	329	戶籍遷出國外，經外交部領 事事務局函復查無國外地址	行蹤不明
地價稅	張大宗	G10168****	102	G36015510201008 208300037	1,113	戶籍遷出國外，經外交部領 事事務局函復查無國外地址	行蹤不明
地價稅核定 稅額通知書	周淑齡被繼承 人：周燦琳	G22043****	102	G36055510201900 117700059	2,188	755 BROOKLYN AVE., OAKLAN D, CA 94606, U.S.A.。	行蹤不明
地價稅核定 稅額通知書	周文寶被繼承 人：周燦琳	G10128****	102	G36055510201900 117700059	2,188	宜蘭縣羅東鎮公正路159之 1號(羅東鎮戶政事務所)	行蹤不明
地價稅核定 稅額通知書	甘烈光被繼承 人：甘阿炎	G10108****	102	G36015510201010 309900038	7,576	日本東京新宿區高田馬場3 -14-3	行蹤不明
地價稅核定 稅額通知書	甘美卿被繼承 人：甘阿炎	G20053****	102	G36015510201010 309900038	7,576	戶籍遷出國外，經外交部領 事事務局函復查無國外地址	行蹤不明
地價稅核定 稅額通知書	楊雁翔	F12798****	102	G36055510201900 125700058	1,142	BERGER STRA. 36, 58452 WI TTEN, GERMAN Y	行蹤不明
地價稅核定 稅額通知書	謝鵠仰被繼承 人：謝清田	G10006****	102	G36015510201000 308400033	619	7501 DEMOCRA CY BLVD. APT. B422, BETHESD A, MD 20817, U. S.A.	行蹤不明
地價稅核定 稅額通知書	謝侑君被繼承 人：謝清田	G10006****	102	G36015510201000 308400033	619	11710 OLD GE ORGETOWN RD. APT. 1518 ROC KVILLE, MD 2 0852, U.S.A.	行蹤不明

地價稅核定稅額通知書	姜蕙平被繼承人：謝清田	G10006****	102	G36015510201000308400033	619	2327 MAPLE LN., STEILACOM, WA 98388, U.S.A.	行蹤不明
地價稅核定稅額通知書	游淑娥被繼承人：游禎旺	G20007****	102	G36015510201006106300038	3,335	臺北市中山區民權東路一段63號3樓	行蹤不明
地價稅核定稅額通知書	江添壽被繼承人：江朝吉	G12046****	102	G36055510201011501600058	406	宜蘭縣員山鄉蘭城路14之8號	行蹤不明
地價稅核定稅額通知書	游錦賢被繼承人：游金焰	G10046****	102	G36055510201002407800055	12,299	戶籍遷出國外，經外交部領事事務局函復查無國外地址	行蹤不明
地價稅核定稅額通知書	江郁萱被繼承人：江朝吉	G22046****	102	G36055510201011501600058	406	宜蘭縣宜蘭市中華路146號2樓（宜蘭市戶政事務所）	行蹤不明
地價稅	簡慶裕	G12048****	102	G36055510201900602600055	1,628	臺北市北投區新市街30號3樓（北投區戶政事務所）	行蹤不明
地價稅	游瑞福	G12043****	102	G36055510201000617800056	250	臺北市萬華區和平西路三段120號4樓（萬華區戶政事務所）	行蹤不明
地價稅	林萬添	G12044****	102	G36055510201002405100054	397	宜蘭縣員山鄉三鬮路34之1號	行蹤不明
地價稅	楊雅玲	G22044****	102	G36055510201900843700057	1,841	桃園縣桃園市大有路488號5樓	行蹤不明
地價稅	賴金祥	H10236****	102	G36055510201900989200057	705	桃園縣觀音鄉上大3號	行蹤不明
地價稅	蕭枝發	G12046****	102	G36055510201900324800054	494	新北市八里區龍米路二段232巷9號3樓	行蹤不明
地價稅	陳慈能	A11039****	102	G36055510201901108900052	4,379	6488 GROVELAND DR., NANAIMO, BC V9V 1V4, CANADA	行蹤不明
地價稅	李家華	G22049****	102	G36055510201901211400052	1,324	新北市三重區集仁街132號9樓	行蹤不明
地價稅	林麗卿	G20009****	102	G36055510201900973600056	121	510 FALL EN LEAF CIR., SAN RAMON, CA 94583, U.S.A.	行蹤不明
地價稅	林麗雲	A21049****	102	G36055510201900973500055	121	日本東京都大田區大森西2-25-5-110	行蹤不明
地價稅核定稅額通知書	鄭智富被繼承人：鄭陳彩雲	G10110****	102	G36015510201023101500030	6,684	戶籍遷出國外，經外交部領事事務局函復查無國外地址	行蹤不明
地價稅	蔡國才	G10024****	102	G36035510201004104000097	605	戶籍遷出國外，經外交部領事事務局函復查無國外地址	行蹤不明
地價稅	胡儒祥	G10120****	102	G36035510201903275900097	574	戶籍遷出國外，經外交部領事事務局函復查無國外地址	行蹤不明
地價稅	夏蓉	G10007****	102	G36045510201002736300025	1,189	戶籍遷出國外，經外交部領事事務局函復查無國外地址	行蹤不明

地價稅	李富成	U10137****	102	G36045510201900 212700025	2,482	戶籍遷出國外，經外交部領事事務局函復查無國外地址	行蹤不明
地價稅	林耀燦	G12041****	102	G36045510201007 527300022	513	戶籍遷出國外，經外交部領事事務局函復查無國外地址	行蹤不明
地價稅	吳金旺	G12038****	101	G36045510101011 303600010	1,989	戶籍遷出國外，經外交部領事事務局函復查無國外地址	行蹤不明
地價稅	陳麗珠	G22012****	102	G36035510201019 011200098	176	新北市新莊區中華路一段1號2樓(新莊區戶政事務所)	行蹤不明
地價稅	游朝昌	G12032****	102	G36035510201903 544700092	2,192	新北市土城區和平路28號(土城區戶政事務所)	行蹤不明
地價稅	吳家卉	A21030****	102	G36035510201903 587000098	230	臺北市信義區忠孝東路五段492巷9弄3號	行蹤不明
地價稅	游中和	A10269****	102	G36035510201903 322200095	1,445	桃園縣中壢市民權路三段68巷33號	行蹤不明
地價稅	賴兆威	G22112****	102	G36035510201903 993000097	410	新北市淡水區新民街120巷48號18樓	行蹤不明
地價稅	吳正松	G10028****	102	G36035510201010 409200092	277	宜蘭縣礁溪鄉十六結路98號	行蹤不明
地價稅	賴護鑑	F10105****	102	G36035510201903 340900094	146	新北市新店區花園六路二段5之209號	行蹤不明
地價稅	游春興	G10119****	102	G36035510201001 435600091	2,512	宜蘭縣礁溪鄉大義路13巷5號	行蹤不明
地價稅	游清文	G10120****	102	G36035510201902 319400096	923	宜蘭縣礁溪鄉大義路13巷36號2樓	行蹤不明
地價稅	林文振	F12173****	102	G36035510201903 500500090	616	新北市樹林區光華街10巷1號2樓	行蹤不明
地價稅	林智章	G10026****	102	G36035510201001 303700098	1,775	宜蘭縣礁溪鄉大義路52巷6號	行蹤不明
地價稅核定 稅額通知書	黃銀條被繼承 人：黃信澎	L12005****	102	G36045510201900 633600021	1,924	臺中市后里區公安路90號(后里區戶政事務所)	行蹤不明
地價稅	劉泰慶	G10035****	102	G36045510201900 406300028	1,225	臺北市士林區中正路439號3樓〔士林區戶政事務所〕	行蹤不明
地價稅	官原順	A12351****	102	G36045510201900 700600022	341	臺北市南港區南港路一段360號4樓(南港區戶政事務所)	行蹤不明
地價稅	李朝松	G10122****	102	G36045510201900 884900028	1,564	臺中市西區建國路8號	行蹤不明
地價稅	莊英雄	G10041****	102	G36045510201900 412600026	279	新北市三重區仁化街128巷10號	行蹤不明
地價稅	林建義	G12039****	102	G36045510201006 327200022	806	新北市五股區水碓路16巷27號3樓	行蹤不明
地價稅	李東明	G12040****	102	G36045510201008 109100021	844	宜蘭縣壯圍鄉功勞路31號	行蹤不明
地價稅	陳來成	G12039****	102	G36045510201005 328800028	136	桃園縣中壢市溪洲街298號(中壢市戶政事務所)	行蹤不明

地價稅	王清增	G10077****	102	G36045510201900 306700021	266	基隆市仁愛區南榮路 463 巷 23 號	行蹤不明
地價稅	詹永宏	C10104****	102	G36045510201900 867700021	454	臺北市北投區新市街 30 號 3 樓(北投區戶政事務所)	行蹤不明
地價稅	劉秀娥	G22049****	102	G36045510201002 730100021	103	宜蘭縣員山鄉員山路一段 207 號 2 樓(員山鄉戶政事務 所)	行蹤不明
地價稅	楊坤鎮	G10041****	102	G36045510201900 691800027	419	宜蘭縣壯圍鄉古亭路 4 號	行蹤不明
地價稅	莊聰明	G10039****	102	G36045510201012 306500027	505	宜蘭縣壯圍鄉古亭路 7 8 號	行蹤不明
地價稅	林德源	G10111****	102	G36015510201023 107800035	129	宜蘭縣頭城鎮開蘭路 281 號 (頭城鎮戶政事務所)	行蹤不明
地價稅	羅正雄	G12003****	102	G36015510201025 207900031	147	基隆市信義區信一路 6 號(信 義區戶政事務所)	行蹤不明
地價稅	賴彩美	G20123****	102	G37065510201000 326900050	1,559	南投縣竹山鎮大智路 823 號 (竹山鎮戶政事務所)	行蹤不明
地價稅	簡惠卿	G20115****	102	G37065510201001 211900058	231	宜蘭縣羅東鎮民族路 33 巷 23 號	行蹤不明
地價稅	林錦旗	G12052****	102	G37065510201001 302800052	2,644	宜蘭縣羅東鎮公正路 159 之 1 號(羅東鎮戶政事務所)	行蹤不明
地價稅	梁陳玉霞	G20057****	102	G37065510201002 509400056	190	宜蘭縣羅東鎮北投街 145 號	行蹤不明
地價稅	江漢榕	G10056****	102	G37065510201002 726700056	1,633	新北市板橋區中正路 6 號(板 橋區戶政事務所)	行蹤不明
地價稅	黃興基	G12052****	102	G37065510201002 816900056	357	宜蘭縣羅東鎮公正路 159 之 1 號(羅東鎮戶政事務所)	行蹤不明
地價稅	游鎧	G10139****	102	G37065510201007 246600051	808	宜蘭縣羅東鎮民權路 232 號	行蹤不明
地價稅	陳偉仁	G10141****	102	G37065510201008 907800052	1,660	花蓮縣壽豐鄉池南路一段 28 號	行蹤不明
地價稅	顏添祿	G12106****	102	G37065510201010 127500054	162	宜蘭縣羅東鎮南門路 102 號	行蹤不明
地價稅	游玉蘭	G20076****	102	G37065510201011 857600058	582	宜蘭縣冬山鄉廣安路 192 巷 5 號	行蹤不明
地價稅	雷芳智	G10060****	102	G37065510201012 306600058	309	宜蘭縣羅東鎮中山路三段 86 巷 3 號	行蹤不明
地價稅	雷志成	G10139****	102	G37065510201012 306900051	309	宜蘭縣羅東鎮中山路三段 86 巷 3 號	行蹤不明
地價稅	蔡政毅	G12053****	102	G37065510201013 342200055	960	宜蘭縣羅東鎮公正路 159 之 1 號(羅東鎮戶政事務所)	行蹤不明
地價稅	康文鎮	G10054****	102	G37065510201014 644600053	1,983	宜蘭縣羅東鎮和平路 34 巷 4 號	行蹤不明
地價稅	陳鋒哲	G12156****	102	G37065510201014 705000053	6,534	宜蘭縣羅東鎮興東路 323 號	行蹤不明

地價稅	林春揚	G12088****	102	G37065510201015 535000057	332	宜蘭縣羅東鎮興東路 106 號	行蹤不明
地價稅	石維雄	G10051****	102	G37065510201015 902000051	425	宜蘭縣羅東鎮中正北路 101 號	行蹤不明
地價稅	李崑山	G12159****	102	G37065510201016 804600057	7,240	宜蘭縣羅東鎮公正路 159 之 1 號 (羅東鎮戶政事務所)	行蹤不明
地價稅	楊增祥	G10107****	102	G37065510201019 623600055	3,040	宜蘭縣羅東鎮公正路 159 之 1 號 (羅東鎮戶政事務所)	行蹤不明
地價稅核定 稅額通知書	陳素真被繼承 人：戴玉蘭	F22259****	102	G37065510201900 433500058	201	新北市永和區竹林路 200 之 1 號 (永和區戶政事務所)	行蹤不明
地價稅	陳俊仁	A10180****	102	G37065510201900 806600055	270,126	臺北市中山區中山北路三段 55 巷 4 號 3 樓	行蹤不明
地價稅	黃天貴	A10149****	102	G37065510201901 046200052	2,327	宜蘭縣羅東鎮中山西街 202 之 7 號	行蹤不明
地價稅	黃俊人	N12022****	102	G37065510201901 306200053	7,972	彰化縣芬園鄉芳草路一段 232 巷 45 弄 6 號	行蹤不明
地價稅	周潤發	G12055****	102	G37065510201901 402200056	680	臺北市內湖區潭美街 131 號 2 樓	行蹤不明
地價稅	馬靜雯	U22059****	102	G37065510201901 406600058	385	花蓮縣花蓮市中美路 93 巷 11 號 5 樓之 5	行蹤不明
地價稅	藍文君	H22641****	102	G37065510201901 412000057	1,298	桃園縣蘆竹鄉奉化路 258 巷 55 號 5 樓	行蹤不明
地價稅	楊燦輝	G12070****	102	G37075510201003 711800086	444	宜蘭縣五結鄉五結路二段 339 號 (五結鄉戶政事務所)	行蹤不明
地價稅	游文龍	G10067****	102	G37075510201004 800500081	3,619	宜蘭縣五結鄉中興路三段 276 巷 3 號	行蹤不明
地價稅	游本火被繼承 人：游吳酌薇	G12079****	102	G37075510201004 806500083	1,969	宜蘭縣五結鄉中興路三段 372 號	行蹤不明
地價稅	邱建成	G12057****	102	G37075510201004 816400085	704	新北市八里區中華路二段 396 號 15 樓	行蹤不明
地價稅	賴錫恭	G10148****	102	G37075510201005 013500084	374	宜蘭縣五結鄉中正路一段 31 號	行蹤不明
地價稅核定 稅額通知書	林佶 (監護人楊 利娟) 被繼承人 林焰成	G12205****	101	G37075510101006 253100071	3,230	臺北市中正區忠孝西路一段 38 號	行蹤不明
地價稅核定 稅額通知書	林佶 (監護人楊 利娟) 被繼承 人：林焰成	G12205****	102	G37075510201006 253100081	3,230	臺北市中正區忠孝西路一段 38 號	行蹤不明
地價稅	林鄭寶珠	N20321****	097	G37075529702007 006500066	491	南投縣南投市新興路 91 號	行蹤不明
地價稅	林鄭寶珠	N20321****	098	G37075529802007 006500076	491	南投縣南投市新興路 91 號	行蹤不明
地價稅	林鄭寶珠	N20321****	099	G37075529902007 006500086	491	南投縣南投市新興路 91 號	行蹤不明

地價稅	林鄭寶珠	N20321****	100	G37075520002007 006500066	491	南投縣南投市新興路 91 號	行蹤不明
地價稅	林鄭寶珠	N20321****	101	G37075510101007 006500076	239	南投縣南投市新興路 91 號	行蹤不明
地價稅	林鄭寶珠	N20321****	102	G37075510201007 006500086	640	南投縣南投市新興路 91 號	行蹤不明
地價稅	楊景森	G12143****	102	G37075510201009 102800086	1,864	宜蘭縣五結鄉成功路 2 巷 3 弄 10 號	行蹤不明
地價稅	林福中	G10150****	102	G37075510201010 127100080	2,965	宜蘭縣五結鄉五結路二段 339 號 (五結鄉戶政事務所)	行蹤不明
地價稅	簡水來	G10066****	102	G37075510201900 021200084	1,680	桃園縣楊梅市校前路 409 號 3 樓 (楊梅市戶政事務所)	行蹤不明
地價稅	王偉民	F10386****	102	G37075510201900 573200088	3,969	臺北市松山區八德路四段 692 號 4 樓 (松山區戶政事務所)	行蹤不明
地價稅	林坤華	A12274****	102	G37075510201900 574800081	677	臺北市士林區中正路 439 號 3 樓戶政事務所 (士林區戶政事務所)	行蹤不明
地價稅	林順旗	G12068****	102	G37075510201900 625300089	405	臺中市北屯區崇德路三段 10 號 (北屯區戶政事務所)	行蹤不明
地價稅	李建智	G12061****	102	G37075510201900 650000080	427	新北市樹林區保安街一段 285 號 (樹林區戶政事務所)	行蹤不明
地價稅	黃文儀	C10068****	102	G37075510201900 728800086	2,612	基隆市中正區新豐街 386 號 4 樓	行蹤不明
地價稅	楊信裕	A12307****	102	G37075510201900 859900084	2,026	臺北市中山區松江路 179 號	行蹤不明
地價稅	林玉祥	G10056****	102	G37075510201900 866400081	143	臺北市北投區新市街 30 號 3 樓 (北投區戶政事務所)	行蹤不明
地價稅	蘇貴英	L22105****	102	G37075510201901 046900089	5,909	新北市三重區萬全街 27 號 3 樓	行蹤不明
地價稅核定 稅額通知書	張鳳嬌被繼承 人：黃纘緒	G22078****	102	G37085510201002 201200015	3,543	桃園縣桃園市國豐三街 123 號 (桃園市戶政事務所)	行蹤不明
地價稅核定 稅額通知書	施秋娥	D22109****	102	G37085510201002 736700019	2,446	宜蘭縣羅東鎮公正路 159 之 1 號 (羅東鎮戶政事務所)	行蹤不明
地價稅	林錫堃	G12088****	102	G37085510201005 223000014	770	宜蘭縣冬山鄉冬山路 170 號 (冬山鄉戶政事務所)	行蹤不明
地價稅	黃裕欽	B12092****	102	G37085510201008 712500015	512	宜蘭縣冬山鄉中山路 336 巷 50 號	行蹤不明
地價稅	池武龍	G12051****	102	G37085510201009 507000017	524	新北市三重區新北大道一段 9 號 6 樓 (三重區戶政事務所)	行蹤不明
地價稅	游本祥	G12053****	102	G37085510201009 667000016	950	宜蘭縣羅東鎮公正路 159 之 1 號 (羅東鎮戶政事務所)	行蹤不明
地價稅	張玉琴	G22051****	102	G37085510201010 316000011	3,832	宜蘭縣冬山鄉大進路 890 之 1 號	行蹤不明

地價稅	韋駱英好	H20080****	102	G37085510201012 982600010	293	宜蘭縣冬山鄉金陵新邨 16 號	行蹤不明
地價稅	黃阿玉	G20070****	102	G37085510201013 610600019	3,535	宜蘭縣冬山鄉安平路 243 號	行蹤不明
地價稅	游錦祥	G12091****	102	G37085510201014 416700017	2,357	新北市八里區荖阡坑路臨 34 之 1 號	行蹤不明
地價稅	李麗玲	G22058****	102	G37085510201014 464500016	648	宜蘭縣壯圍鄉壯濱路三段 510 號	行蹤不明
地價稅	曾伯鎰	G12081****	102	G37085510201014 903000011	2,101	臺北市萬華區和平西路三段 120 號 4 樓(萬華區戶政事務所)	行蹤不明
地價稅	林義芳	G10135****	102	G37085510201900 110600019	959	桃園縣桃園市大興西路一段 198 號 11 樓	行蹤不明
地價稅核定 稅額通知書	蔡國泰被繼承 人：蔡陳却	A12003****	097	G37085519701900 113500099	128	臺北市中山區林森北路 107 巷 30 號 8 樓之 8	行蹤不明
地價稅核定 稅額通知書	蔡國泰被繼承 人：蔡陳却	A12003****	098	G37085519801900 113500009	128	臺北市中山區林森北路 107 巷 30 號 8 樓之 8	行蹤不明
地價稅核定 稅額通知書	蔡國泰被繼承 人：蔡陳却	A12003****	099	G37085519901900 113500019	128	臺北市中山區林森北路 107 巷 30 號 8 樓之 8	行蹤不明
地價稅核定 稅額通知書	蔡國泰被繼承 人：蔡陳却	A12003****	100	G37085510001900 113500099	128	臺北市中山區林森北路 107 巷 30 號 8 樓之 8	行蹤不明
地價稅核定 稅額通知書	蔡國泰被繼承 人：蔡陳却	A12003****	101	G37085510101900 113500009	128	臺北市中山區林森北路 107 巷 30 號 8 樓之 8	行蹤不明
地價稅核定 稅額通知書	蔡添財被繼承 人：蔡陳却	A10261****	097	G37085519701900 113500099	128	戶籍遷出國外，經海基會函 復查無此人	行蹤不明
地價稅核定 稅額通知書	蔡添財被繼承 人：蔡陳却	A10261****	098	G37085519801900 113500009	128	戶籍遷出國外，經海基會函 復查無此人	行蹤不明
地價稅核定 稅額通知書	蔡添財被繼承 人：蔡陳却	A10261****	099	G37085519901900 113500019	128	戶籍遷出國外，經海基會函 復查無此人	行蹤不明
地價稅核定 稅額通知書	蔡添財被繼承 人：蔡陳却	A10261****	100	G37085510001900 113500099	128	戶籍遷出國外，經海基會函 復查無此人	行蹤不明
地價稅核定 稅額通知書	蔡添財被繼承 人：蔡陳却	A10261****	101	G37085510101900 113500009	128	戶籍遷出國外，經海基會函 復查無此人	行蹤不明
地價稅	李文仁	F12150****	102	G37085510201900 648200015	637	新北市中和區南山路 236 號 4 樓(中和區戶政事務所)	行蹤不明
地價稅	陳癸宏	N12218****	102	G37085510201900 883400016	203	臺中市西屯區寧夏西四街 12 號 7 樓之 2	行蹤不明
地價稅	楊林阿隨	G20083****	102	G37095510201002 444400042	136	新北市三峽區光明路 71 號 5 樓(三峽區戶政事務所)	行蹤不明
地價稅	黃楊金釵	F20171****	102	G37095510201002 603300044	771	新北市板橋區中正路 6 號(板 橋區戶政事務所)	行蹤不明
地價稅	林同義	G10172****	102	G37095510201013 004300045	318	宜蘭縣羅東鎮公正路 159 之 1 號(羅東鎮戶政事務所)	行蹤不明
地價稅	林凱莉	G22116****	102	G37095510201013 929200044	167	宜蘭縣蘇澳鎮蘇港路 135 巷 18 號	行蹤不明

地價稅	張仁和	G12170****	102	G37095510201017 333200047	534	宜蘭縣羅東鎮公正路 159 之 1 號 (羅東鎮戶政事務所)	行蹤不明
地價稅	蕭春夫	G10022****	102	G37095510201017 379500044	3,990	宜蘭縣蘇澳鎮中山路一段 254 號 (蘇澳鎮戶政事務所)	行蹤不明
地價稅	盧清和	G12216****	102	G37095510201018 436000044	149	宜蘭縣蘇澳鎮文化巷 17 之 1 號	行蹤不明
地價稅	陳妙青	C100192****	102	G37095510201900 225700049	119	台中市北區漢口路五段 32 巷 3 號 3 樓之 2	行蹤不明
地價稅核定 稅額通知書	周振華被繼承 人：周梁香	G10171****	102	G37095510201900 301800047	232	臺北市萬華區和平西路三段 120 號 4 樓 (萬華區戶政事務所)	行蹤不明
地價稅核定 稅額通知書	周素英被繼承 人：周梁香	G22083****	102	G37095510201900 301800047	232	新竹市香山區頂埔路 19 巷 5 弄 5 號 3 樓	行蹤不明
地價稅	陳少夫	G10171****	102	G37095510201901 077600042	707	臺北市大安區新生南路二段 86 號 (大安區戶政事務所)	行蹤不明
地價稅	鄧平	F12156****	102	G37095510201901 080300043	1,006	新北市三峽區紫微南路 10 號	行蹤不明
地價稅核定 稅額通知書	楊玉章	G10104****	102	G37105510201900 319000088	430	宜蘭縣宜蘭市中華路 146 號 2 樓 (宜蘭市戶政事務所)	行蹤不明
地價稅	陳石松	G12103****	102	G37115510201000 005700012	236	宜蘭縣大同鄉志航巷 7 號	行蹤不明
地價稅	陳阿美	G20096****	102	G37115510201001 029900015	559	宜蘭縣大同鄉泰雅路二段 36 巷 7 之 1 號	行蹤不明
地價稅	張阿冠	G22103****	102	G37115510201002 604000018	339	宜蘭縣大同鄉梵梵 47 之 1 號	行蹤不明
地價稅	高文彬	F10363****	102	G37125510201900 000400043	671	新北市烏來區金堰 80 號	行蹤不明
地價稅	廖朝宗	G12032****	102	G37065510201002 736200054	1,074	戶籍遷出國外，經外交部領事事務局函復查無國外地址	行蹤不明
地價稅	方春木	G12052****	102	G37065510201002 738900055	956	戶籍遷出國外，經外交部領事事務局函復查無國外地址	行蹤不明
地價稅	賈國賓	E12127****	102	G37065510201002 810200057	744	戶籍遷出國外，經外交部領事事務局函復查無國外地址	行蹤不明
地價稅	林欣儀	G22135****	102	G37065510201003 671400059	3,636	戶籍遷出國外，經外交部領事事務局函復查無國外地址	行蹤不明
地價稅	張連生	G10059****	102	G37065510201020 608900057	614	戶籍遷出國外，經外交部領事事務局函復查無國外地址	行蹤不明
地價稅	許憲治	E12090****	102	G37065510201901 240900059	45,311	戶籍遷出國外，經外交部領事事務局函復查無國外地址	行蹤不明
地價稅	陳昕昕	197606****	102	G37065510201901 624300059	5,958	出境，經內政部入出國及移民署函復查無國外地址	行蹤不明
地價稅	沈江朝	G10151****	102	G37075510201003 122500087	2,730	戶籍遷出國外，經外交部領事事務局函復查無國外地址	行蹤不明
地價稅核定 稅額通知書	林耀勝被繼承 人：林文津	G10150****	102	G37075510201004 014700086	14,956	戶籍遷出國外，經外交部領事事務局函復查無國外地址	行蹤不明

地價稅核定稅額通知書	林耀絃被繼承人：林文津	G12071****	102	G37075510201004014700086	14,956	戶籍遷出國外，經外交部領事事務局函復查無國外地址	行蹤不明
地價稅	林朝國	G12011****	102	G37075510201900417600081	4,433	戶籍遷出國外，經外交部領事事務局函復查無國外地址	行蹤不明
地價稅	林英民	G10150****	102	G37075510201900599300087	409	戶籍遷出國外，經外交部領事事務局函復查無國外地址	行蹤不明
地價稅	林阿丹	C20041****	102	G37075510201900826600081	1,593	日本東京都杉並區和田 2-27-7	行蹤不明
地價稅	黃錦田	U10131****	102	G37085510201900600600011	4,046	戶籍遷出國外，經外交部領事事務局函復查無國外地址	行蹤不明
地價稅	尚阿奶	G12078****	102	G37095510201015101600042	226	戶籍遷出國外，經外交部領事事務局函復查無國外地址	行蹤不明
地價稅核定稅額通知書	謝保民被繼承人：謝鐘盛	A12304****	102	G37095510201014411500040	684	戶籍遷出國外，經外交部領事事務局函復查無國外地址	行蹤不明
地價稅核定稅額通知書	林用時被繼承人：陳淑媛	G12072****	101	G37095510101900882400039	1,173	戶籍遷出國外，經外交部領事事務局函復查無國外地址	行蹤不明
地價稅核定稅額通知書	林用時被繼承人：陳淑媛	G12072****	102	G37095510201900882400049	1,173	戶籍遷出國外，經外交部領事事務局函復查無國外地址	行蹤不明
地價稅	王春柴	G10090****	102	G37105510201005809600082	389	戶籍遷出國外，經外交部領事事務局函復查無國外地址	行蹤不明
地價稅	林俊男	G12092****	102	G37105510201006269700082	225	戶籍遷出國外，經外交部領事事務局函復查無國外地址	行蹤不明
地價稅核定稅額通知書	陳思穎被繼承人：陳儀	G22177****	101	G37105510101006819500071	4,646	戶籍遷出國外，經外交部領事事務局函復查無國外地址	行蹤不明
地價稅核定稅額通知書	陳思穎被繼承人：陳儀	G22177****	102	G37105510201006819500081	5,969	戶籍遷出國外，經外交部領事事務局函復查無國外地址	行蹤不明
地價稅	黃添福	G12095****	102	G37105510201900317600080	1,429	戶籍遷出國外，經外交部領事事務局函復查無國外地址	行蹤不明

宜蘭縣政府地方稅務局 公告

發文日期：中華民國 102 年 12 月 20 日

發文字號：宜稅財字第 1020117136 號

主旨：公示送達納稅義務人張明金等人共 56 件使用牌照稅繳款書、核定稅額通知書、罰鍰繳款書及裁處書（如附件清冊）。

依據：行政程序法第 78 條、第 80 條、第 81 條。

公告事項：下列納稅義務人因行蹤不明，致使用牌照稅(罰鍰)繳款書、核定稅額通知書、裁處書無法送達，請於公告之日起 20 日（境外 60 日）內，逕向本局財產稅科洽領，逾期即發生送達效力。

局 長 呂 莉 莉

宜蘭縣政府地方稅務局使用牌照稅無法送達繳款書清冊

序 號	納稅義務人	統 一 編 號	年 期 別	管 理 代 號	裁 處 書 文 號	地 址	金 額 (元)	公 示 送 達 原 因
1	張明金	G1209*****	0201	G37102040201L2-2608 19	使用牌照稅核定稅額通知書	臺北市文山區戶政事務所(木柵路三段220 號二樓)	5,400	行蹤不明
2	家達樂企業社(代表人劉陳興)	09865602 A1200*****	0201	G360120302015685- YC 39		宜蘭縣宜蘭市中華路 146 號二樓(宜蘭市戶政事務所)	3,711	行蹤不明
3	韓吉勇	G1209*****	0216	G370920302161T-4316 28		臺北市北投區自強街 61 巷 5 弄 6 號	7,022	行蹤不明
4	韓吉勇	G1209*****	0216	G370920302161T-4316 28		臺北市北投區自強街 61 巷 5 弄 6 號	7,022	行蹤不明
5	張正平	H1206*****	0299	G360120R02994009- YQ 12	宜 稅 法 字 第 1020023215 號	宜蘭縣宜蘭市中華路 146 號二樓(宜蘭市戶政事務所)	7,120	行蹤不明
6	劉東亮	A1218*****	0233	G360120R02332767- LP 19	宜 稅 法 字 第 1020012067 號	宜蘭縣宜蘭市民族路 3 1 6 號 5 樓	59,378	行蹤不明
7	劉東亮	A1218*****	99CV	G360120399CV2767- LP 99		宜蘭縣宜蘭市民族路 3 1 6 號 5 樓	7,120	行蹤不明
8	劉東亮	A1218*****	00CV	G360120300CV2767- LP 79		宜蘭縣宜蘭市民族路 3 1 6 號 5 樓	7,120	行蹤不明
9	劉東亮	A1218*****	01CV	G360120301CV2767- LP 89		宜蘭縣宜蘭市民族路 3 1 6 號 5 樓	7,120	行蹤不明
10	劉東亮	A1218*****	0233	G360120302332767- LP 69		宜蘭縣宜蘭市民族路 3 1 6 號 5 樓	1,209	行蹤不明
11	潘怡華(更名前:潘阿暖)	G2014*****	0212	G360120R0212G5-3495 88	宜 稅 法 字 第 1020004282 號	宜蘭縣宜蘭市黎明三路 3 6 1 巷 2 5 弄 1 0 號	3,600	行蹤不明
12	潘怡華(更名前:潘阿暖)	G2014*****	024Q	G360120R024QG5-3495 28	宜 稅 法 字 第 1020014692 號	宜蘭縣宜蘭市黎明三路 3 6 1 巷 2 5 弄 1 0 號	1,340	行蹤不明
13	潘怡華(更名前:潘阿暖)	G2014*****	024Q	G3601204024QG5-3495 08		宜蘭縣宜蘭市黎明三路 3 6 1 巷 2 5 弄 1 0 號	670	行蹤不明
14	方春龍	G1206*****	023H	G370720R023H0461- YS 16	宜 稅 法 字 第 1020010650 號	宜蘭縣五結鄉五結村五結路二段 339 號(宜蘭縣五結鄉戶政事務所)	4,798	行蹤不明
15	方春龍	G1206*****	023M	G370720R023M0461- YS 66	宜 稅 法 字 第 1020019190 號	宜蘭縣五結鄉五結村五結路二段 339 號(宜蘭縣五結鄉戶政事務所)	306	行蹤不明
16	方春龍	G1206*****	023M	G3707203023M0461- YS 16		宜蘭縣五結鄉五結村五結路二段 339 號(宜蘭縣五結鄉戶政事務所)	153	行蹤不明

17	方春龍	G1206*****	0276	G370720302760461-YS 46		宜蘭縣五結鄉五結村五結路二段 339 號(宜蘭縣五結鄉戶政事務所)	3, 261	行蹤不明
18	張智偉	G1214*****	01BT	G370820R01BT5453-TQ 49	宜 稅 法 字 第 1020001576 號	宜蘭縣冬山鄉冬山村冬山路 170 號(冬山鄉戶政事務所)	11, 230	行蹤不明
19	陳玉樹	G1210*****	0295	G370820R02951782-L9 10	宜 稅 法 字 第 1020022772 號	宜蘭縣冬山鄉冬山村冬山路 170 號(冬山鄉戶政事務所)	7, 120	行蹤不明
20	林宛瑩	G2219*****	028P	G370820R028PDH-62 60 55	宜 稅 法 字 第 1020022777 號	宜蘭縣冬山鄉冬山村冬山路 170 號(冬山鄉戶政事務所)	7, 120	行蹤不明
21	黃鳳英	G2202*****	023M	G370820R023MZ9-00 62 90	宜 稅 法 字 第 1020010643 號	宜蘭縣冬山鄉中城路 30 號	7, 120	行蹤不明
22	黃鳳英	G2202*****	027Q	G370820R027QZ9-00 62 90	宜 稅 法 字 第 1020020794 號	宜蘭縣冬山鄉中城路 30 號	7, 120	行蹤不明
23	楊順福	C1211*****	026H	G370620R026H3553-VP 73	宜 稅 法 字 第 1020016472 號	宜蘭縣羅東鎮倉前路 77 號 11 樓之 8	28, 220	行蹤不明
24	劉家森	T1216*****	021C	G370620R021CIR-26 60 78	宜 稅 法 字 第 1020013803 號	宜蘭縣羅東鎮公正路 557 號 5 樓之 1	7, 120	行蹤不明
25	黃宏亮	G1205*****	023F	G360520R023F9T-73 78 45	宜 稅 法 字 第 1020010389 號	宜蘭縣員山鄉賢德路 2 段 157 巷 2 弄 7 號	11, 424	行蹤不明
26	黃宏亮	G1205*****	023F	G3605203023F9T-73 78 95		宜蘭縣員山鄉賢德路 2 段 157 巷 2 弄 7 號	2, 276	行蹤不明
27	黃宏亮	G1205*****	01CV	G360520301CV9T-73 78 05		宜蘭縣員山鄉賢德路 2 段 157 巷 2 弄 7 號	3, 436	行蹤不明
28	涂振弘	G1211*****	023N	G3601203023N6K-46 20 38		宜蘭縣宜蘭市泰山路 4 0 號	1, 599	行蹤不明
29	陳景萬	G1204*****	021V	G360420R021V6228-JT 71	宜 稅 法 字 第 1020007763 號	宜蘭縣壯圍鄉大福村大福路 8 2 號	13, 054	行蹤不明
30	陳景萬	G1204*****	021V	G3604203021V6228-JT 21		宜蘭縣壯圍鄉大福村大福路 8 2 號	1, 291	行蹤不明
31	陳景萬	G1204*****	01CV	G360420301CV6228-JT 71		宜蘭縣壯圍鄉大福村大福路 8 2 號	5, 236	行蹤不明
32	陳景萬	G1204*****	023F	G360420R023F6228-JT 11	宜 稅 法 字 第 1020014697 號	宜蘭縣壯圍鄉大福村大福路 8 2 號	3, 582	行蹤不明
33	陳景萬	G1204*****	023F	G3604203023F6228-JT 61		宜蘭縣壯圍鄉大福村大福路 8 2 號	1, 791	行蹤不明
34	陳景萬	G1204*****	026Q	G3604203026Q6228-JT 21		宜蘭縣壯圍鄉大福村大福路 8 2 號	4, 292	行蹤不明

35	陳景萬	G1204*****	026Q	G360420R026Q6228-JT 71	宜 稅 法 字 第 1020023216 號	宜蘭縣壯圍鄉大福村大福路 8 2 號	8,584	行蹤不明
36	林志忠	G1214*****	0212	G370720R02129U-68 18 30	宜 稅 法 字 第 1020020793 號	宜蘭縣五結鄉五結路一段 6 號	28,220	行蹤不明
37	羅金龍	G1210*****	0266	G371120R0266T9-82 18 99	宜 稅 法 字 第 1020016964 號	宜蘭縣大同鄉樂水路 6 0 巷 2 5 號	7,120	行蹤不明
38	朱永福	G1205*****	026E	G370620R026E6872-ZE 65	宜 稅 法 字 第 1020016465 號	臺中市北屯區松順一街 27 號六樓	24,081	行蹤不明
39	朱永福	G1205*****	026E	G3706203026E6872-ZE 15		臺中市北屯區松順一街 27 號六樓	5,076	行蹤不明
40	朱永福	G1205*****	01CV	G370620301CV6872-ZE 05		臺中市北屯區松順一街 27 號六樓	3,068	行蹤不明
41	朱永福	G1205*****	026U	G370620R026U6872-ZE 85	宜 稅 法 字 第 1020018254 號	臺中市北屯區松順一街 27 號六樓	984	行蹤不明
42	朱永福	G1205*****	026U	G3706203026U6872-ZE 35		臺中市北屯區松順一街 27 號六樓	492	行蹤不明
43	朱永福	G1205*****	028G	G370620R028G6872-ZE 65	宜 稅 法 字 第 1020022731 號	臺中市北屯區松順一街 27 號六樓	2,892	行蹤不明
44	朱永福	G1205*****	028G	G3706203028G6872-ZE 15		臺中市北屯區松順一街 27 號六樓	1,446	行蹤不明
45	賴金樹	G1210*****	01BK	G370620R01BK8818-HA 51	宜 稅 法 字 第 1020003369 號	桃園縣中壢市環中東路二段 312 巷 12 號十四樓之 7	1,226	行蹤不明
46	賴金樹	G1210*****	01BK	G370620301BK8818-HA 01		桃園縣中壢市環中東路二段 312 巷 12 號十四樓之 7	613	行蹤不明
47	賴金樹	G1210*****	01CD	G370620R01CD8818-HA 91	宜 稅 法 字 第 1020006659 號	桃園縣中壢市環中東路二段 312 巷 12 號十四樓之 7	1,410	行蹤不明
48	賴金樹	G1210*****	01CD	G370620301CD8818-HA 41		桃園縣中壢市環中東路二段 312 巷 12 號十四樓之 7	705	行蹤不明
49	賴金樹	G1210*****	01CO	G370620R01CO8818-HA 61	宜 稅 法 字 第 1020011042 號	桃園縣中壢市環中東路二段 312 巷 12 號十四樓之 7	674	行蹤不明
50	賴金樹	G1210*****	01CO	G370620301CO8818-HA 11		桃園縣中壢市環中東路二段 312 巷 12 號十四樓之 7	337	行蹤不明
51	賴金樹	G1210*****	021R	G370620R021R8818-HA 21	宜 稅 法 字 第 1020014512 號	桃園縣中壢市環中東路二段 312 巷 12 號十四樓之 7	2,088	行蹤不明
52	賴金樹	G1210*****	021R	G3706203021R8818-HA 71		桃園縣中壢市環中東路二段 312 巷 12 號十四樓之 7	830	行蹤不明

53	賴金樹	G1210*****	023J	G370620R023J8818- HA 21	宜 稅 法 字 第 1020016453 號	桃園縣中壢市環中東路二段 312 巷 12 號十四樓之 7	3,138	行蹤不明
54	賴金樹	G1210*****	023J	G3706203023J8818- HA 71		桃園縣中壢市環中東路二段 312 巷 12 號十四樓之 7	1,569	行蹤不明
55	賴金樹	G1210*****	02AH	G370620302AH8818- HA 71		桃園縣中壢市環中東路二段 312 巷 12 號十四樓之 7	2,215	行蹤不明
56	楊氏夢	G2600*****	022G	G370620R022G9472- B2 85	宜 稅 法 字 第 1020006678 號	桃園縣龍潭鄉中興村中興路 396 之 26 號三樓	7,120	行蹤不明

法規命令草案預告

宜蘭縣政府 公告

主旨：預告修正「宜蘭縣婦女生育津貼實施辦法」草案。

依據：行政程序法第 151 條第 2 項準用第 154 條第 1 項。

公告事項：

- 一、預告修正「宜蘭縣婦女生育津貼實施辦法」。
- 二、修正機關：宜蘭縣政府。
- 三、修正草案內容：如附件。
- 四、對於本公告內容如有任何意見或修正建議，請於本公告刊登公報之日起 7 日內陳訴意見或洽詢：
 - (一)承辦單位：宜蘭縣政府社會處
 - (二)地址：宜蘭市同慶街 95 號
 - (三)電話：(03) 9328822 分機 452
 - (四)傳真：(03) 9359075
 - (五)電子信箱：july@mail.e-land.gov.tw

縣 長 林 聰 賢

宜蘭縣婦女生育津貼實施辦法第三條修正草案總說明

宜蘭縣婦女生育津貼實施辦法本府於九十九年二月一日府秘法字第○九九○○一六五三三 B 號令發布，本辦法原採通則性辦理，為符婦女實際之需求，爰修正本辦法。

本辦法共十條條文，本次修正重點說明如下：

為符合婦女實際之需求，增訂第三條第四項規定：「請領對象之資格未符合第一項規定，其情形特殊者，得由本府專案核准。」

宜蘭縣婦女生育津貼實施辦法修正草案

- 第一條 宜蘭縣政府（以下簡稱本府）為落實照顧婦幼福利，加強婦幼經濟安全與營養補給，厚植本縣長期發展潛力，訂定本辦法。
- 第二條 本辦法之主管單位為本府社會處，並委由各戶政事務所受理申請，按月造冊後，將申請表件送本府社會處核撥。
- 第三條 本辦法請領對象為本縣符合下列各款之生育婦女：
一、本人或其配偶之一方現設籍本縣達一年以上者。
二、完成新生兒戶籍出生登記為本縣縣民者。
前項第一款所稱現設籍本縣達一年以上者，係指以新生兒出生日起算前一年，居住期間未中途遷出者；中途遷出又遷入者，應重新起算。
本津貼應於新生兒出生日起算後三個月內提出申請，逾期視為放棄權利。
請領對象之資格未符合第一項規定，其情形特殊者，得由本府專案核准。
- 第四條 符合第三條規定之生育婦女，每育一新生兒補助新台幣一萬元，新生兒如為雙胞胎或多胞胎者，以新生兒數為補助單位，每新生兒以申請一次為限。
- 第五條 生育婦女如於產後亡故者，得由其家屬附具除戶後戶籍謄本，依民法繼承順位適格申請人代為申領。
- 第六條 符合本辦法所訂資格之縣民，申請人應於新生兒出生日算起三個月內，備齊國民身分證及印章，至戶籍所在地戶政事務所申請；委託申請者，另須備妥委託人及受託人之國民身分證、印章。
- 第七條 父母設籍不同鄉鎮市者，應以新生兒出生登記之轄區戶政事務所為受理申請機關。
- 第八條 本辦法所需經費由本府社會處編列預算支應。
- 第九條 本辦法所需表件由本府另訂之。
- 第十條 本辦法自九十九年一月一日施行。



宜蘭
縣政府公報
Yilan County Government Gazette

發行人：林聰賢

發行所：宜蘭縣政府

編輯：宜蘭縣政府秘書處

刊期：半月刊

機關地址：宜蘭縣宜蘭市縣政北路 1 號

電話：03-9251000轉8200

傳真：03-9251020

中華郵政宜蘭誌字第015號執照登記為雜誌交寄

