宜蘭縣政府

109年8月份

廉政簡訊

本 期 內 容

廉政看板

第二行政中心新建工程開工典禮，宜蘭政風團隊推廣反貪觀念 P.4

1分鐘看懂公職人員利益衝突迴避法-受調查對象配合調查義務、違反利益衝突法律責任 P.6、7

本 期 內 容

案例宣導 違背職務洩密遭懲戒案 P.8

消費保護 政府落實油電併行政策 燃油機車購車成本下降市場告捷 P.11

各項宣導

2019年清廉印象指數（CPI）簡介 P14

法務部廉政署多元檢舉管道 P17

廉政看板

第二行政中心新建工程開工典禮，宜蘭政風團隊推廣反貪觀念

宜蘭縣政府溪南「第二行政中心新建工程」於7月12日辦理開工典禮，當日活動分兩階段進行，第一階段為上午9時開始的工程開工動土典禮，第二階段則為10時30分開始的各進駐單位業務宣導。

縣府政風處運用本次活動，宣導乾淨政府政策及凝聚社會大眾對防貪、反貪的認同與支持，共同推動廉能建設，跨域結合縣府財政稅務局、警察局、冬山鄉公所、員山鄉公所、新北市政府消防局、自來水八區處、台北榮民總醫院蘇澳分院及宜蘭地方檢察署等政風單位到活動現場設攤辦理

廉政看板

第二行政中心新建工程開工典禮，宜蘭政風團隊推廣反貪觀念

廉政法令宣導，輔以闖關遊戲及有獎徵答方式辦理，內容包括：臺灣2019「清廉印象指數（CPI）」、反貪、公務倫理、消費者保護、反詐騙、資訊安全及個資保護等多元業務宣導，將「反貪倡廉」的觀念深植全民心中，共同實踐乾淨政府、廉潔家園的理念。

廉政看板

1分鐘看懂公職人員利益衝突迴避法—受調查對象配合調查義務

資料來源—法務部廉政署

受調查對象有配合調查之義務

受調查對象之受調查義務

監察院、法務部及政風機構，為調查公職人員及其關係人違反本法情事，得向有關之機關(構)、法人、團體或個人查詢，受查詢者有據實說明或提供必要資料之義務

廉政看板

1分鐘看懂公職人員利益衝突迴避法—違反利益衝突法律責任

資料來源—法務部廉政署

違反利益衝突之法律責任

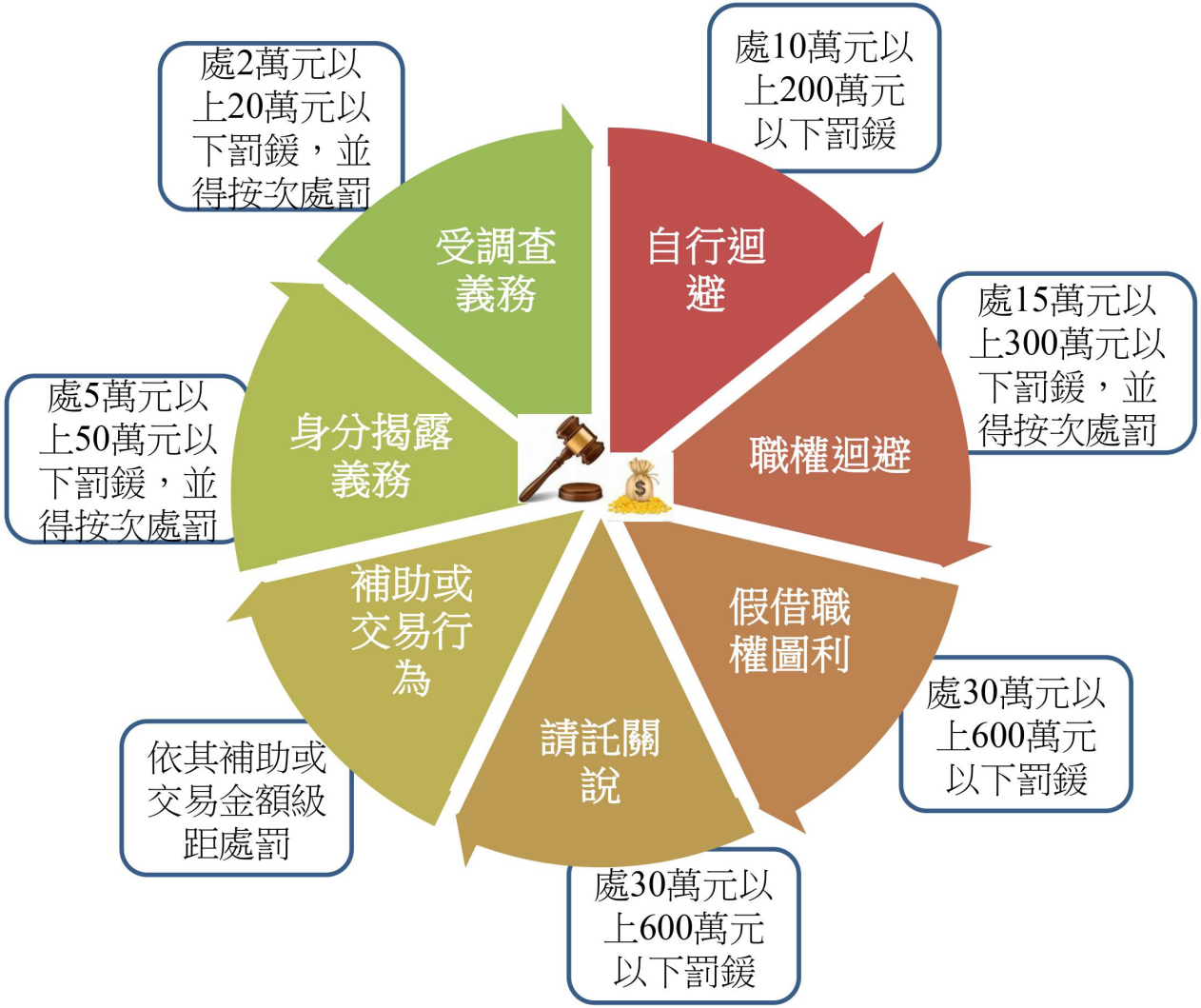

案例宣導

違背職務洩密遭懲戒案

資料來源—羅東地政事務所《108年度專案式主題案例宣導》

A市榮譽國民之家輔導員甲負責綜辦單身亡故榮民不動產處理、財產總歸戶等業務，使用因業務職掌所需的帳號進入該會退除役官兵資料庫系統，查詢職務上應保密的已故榮民身分資料，再以通訊軟體、傳真等方式，洩漏給為在台無繼承人的已故榮民找尋大陸地區親友賺取代理費用之乙，使乙與已故榮民大陸地區親屬聯繫，進而辦理遺產繼承業務，並賺取高額佣金，甲另收受乙交付之賄款。

案例宣導：參考法規

刑法 第132條第1項
公務員洩漏或交付關於中華民國國防以外應秘密之文書、圖畫、消息或物品者，處三年以下有期徒刑。

貪污治罪條例 第4條第1項
有下列行為之一者，處無期徒刑或十年以上有期徒刑，得併科新台幣一億元以下罰金：
一、竊取或侵占公用或公有器材、財物者。
二、藉勢或藉端勒索、勒徵、強占或強募財物者。
三、建築或經辦公用工程或購辦公用器材、物品，浮報價額、數量、收取回扣或有其他舞弊情事者。
四、以公用運輸工具裝運違禁物品或漏稅物品者。
五、對於違背職務之行為，要求、期約或收受賄賂或其他不正利益者。

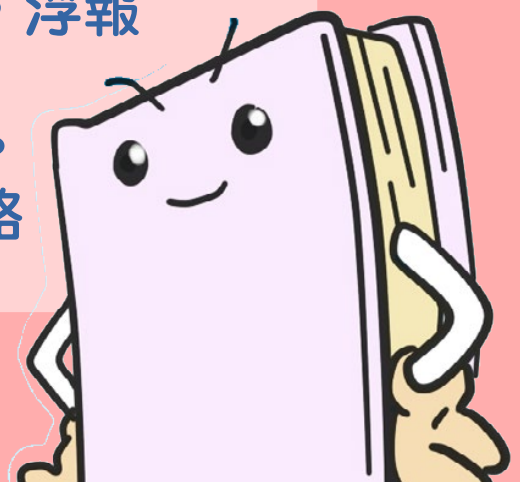

案例宣導：廉政小叮嚀

里之行為已涉犯國軍退除役官兵資料管理作業規定、刑法第132條第1項及貪污治罪條例第4條第1項第5款，違失情節重大，難以期待繼續妥適執行公務。為避免里利用執行職務機會繼續接觸各項公務及榮民資料，機關考績會決議將里移付公務員懲戒委員會懲戒，並先行停止職務；里另經檢察官以觸犯貪污治罪條例提起公訴。依據公務員服務法第4條第1項，公務員不得洩漏政府機關機密事件，若有違反可能遭受行政責任及刑事責任之追究。

消費者保護

政府落實油電併行政策 燃油機車購車成本下降 市場告捷

發布日期：
109/07/28

資料來源：
行政院消費者保護處(文內簡稱消保處)

行政院去(108)年8月8日通過「機車產業升級轉型輔導」，推動燃油與電動機車併行發展，除減少電動機車補助，亦補助可減少污染的環保七期燃油機車，今年中央及地方補助燃油機車最高2.3萬元，大幅減少消費者購車成本。因此，燃油機車市場在受到政府補助政策鼓勵下不受疫情影響，其中今年上半年燃油車掛牌高達36萬台較去年同期33.7萬台成長不少，政府油電併行政策及補助措施奏效。

消費者保護

政府落實油電併行政策 燃油機車購車成本下降 市場告捷

政府在油電併行政策上給予民眾購買燃油機車的優惠補助包含，配備ABS的燃油機車交通部補助4千元，若搭配汰舊換新則財政部再減徵貨物稅4千元，環保署也加碼補助5千元，此外地方政府加碼補助1.5千~1萬元，中央及地方政府合計補助最高2.3萬元，大幅減輕民眾負擔，也平衡電動機車補助差距。

經濟部配合行政院政策今(109)年起電動機車補助由每輛1萬元降低至每輛7千元，加上環保署及地方政府取消單純新購電動機車的補助，僅針對汰舊換新給予燃油機車及電動機車一樣的補助。

消費者保護

政府落實油電併行政策 燃油機車購車成本下降 市場告捷

在補助金額電消油長下，補助的差距已經縮減到很小，今(109)年上半年整體機車市場不受疫情影響，掛牌量達40.3萬輛較去年39.5萬高，其中，燃油機車銷售受補助政策加持市場表現高達36萬台(89.5%)，電動機車則只有4.2萬台(10.5%)。燃油機車市占從108年81%提升至109年89.5%，電動機車從19%降低至10.5%，整體機車產業發展已逐漸回歸市場機制。

經濟部遵循行政院「油電併行」政策，調整電動機車補助，燃油機車在現行補助制度下已極具成本優勢，經濟部協助推動汰舊換新減徵貨物稅展延政策，大家一起協力淘汰老舊車輛，為了改善空氣品質，創造清新潔淨的生活環境。

掌握4大重點，看懂清廉印象指數

全球清廉度衡量指標

清廉印象指數（Corruption Perceptions Index，簡稱ＣＰＩ）主要是針對公部門貪腐情況主觀印象的量測，反映的是對一個國家或地區公共部門公務員（含政治人物）貪腐程度的觀感，是目前全球最廣泛被用來衡量各國整體清廉度的社會經濟指標。

國際透明組織發布

國際透明組織（Transparency International）成立於１９９３年，目前在世界上１００個國家成立分會，在臺灣的分會稱為台灣透明組織協會。為測量貪腐情況的嚴重程度，該組織從１９９５年開始，根據各種貪腐調查結果，建構以國家為評比對象的「清廉印象指數」，每年發布評比結果。

綜合性指標

該指數本身不是一項民意調查結果，而是蒐集獨立機構所發布之調查資料，經過標準化及統計轉換程序綜合而成。各調查項目非涵蓋所有評比國家。

分數愈高愈清廉，滿分為 100 分

該指數以０－１００分衡量，分數愈高代表愈清廉，然在嚴謹的計算下，獲得高分的國家並不多，２０１９年全球計有１８０個國家及地區納入評比，沒有國家獲得滿分，有三分之二的國家得分低於５０分。

2019年清廉印象指數（CPI）簡介

2019年清廉印象指數（CPI）簡介

各項宣導

歷年臺灣 CPI 變化趨勢

2019 年臺灣 CPI 排名第 28 名，分數 65 分，創新評比標準以來新高。

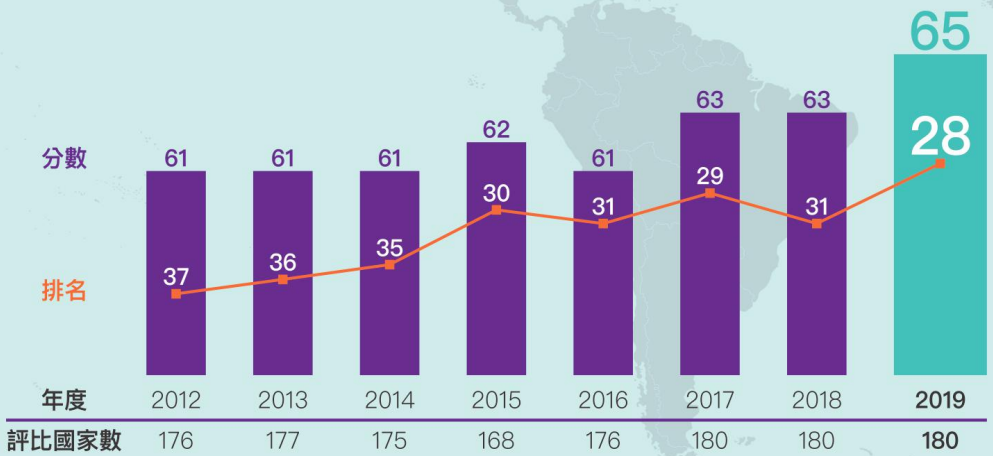

歷年臺灣CPI排名與分數圖表

2019年臺灣CPI v.s 其他國家

分數顏色示意參考

非常清廉 100-90 89-80 79-70 69-60 59-50 49-40 39-30 29-20 19-10 9-0 高度貪腐

排名	分數	國家
1	87	丹麥
1	87	紐西蘭
3	86	芬蘭
4	85	新加坡
4	85	瑞典
4	85	瑞士
7	84	挪威
8	82	荷蘭
9	80	德國
9	80	盧森堡
11	78	冰島
12	77	澳洲
12	77	奧地利
12	77	加拿大
12	77	英國
16	76	香港
17	75	比利時
18	74	愛沙尼亞
18	74	愛爾蘭
20	73	日本
21	71	阿聯
21	71	烏拉圭
23	69	法國
23	69	美國
25	68	不丹
26	67	智利
27	66	塞席爾
28	65	臺灣
29	64	巴哈馬
30	62	巴貝多
30	62	葡萄牙
30	62	卡達
30	62	西班牙
34	61	波札那
35	60	汶萊
35	60	以色列
35	60	立陶宛
35	60	斯洛維尼亞
39	59	韓國
39	59	聖文森
41	58	維德角
41	58	賽普勒斯
41	58	波蘭
44	56	哥斯大黎加
44	56	捷克
44	56	喬治亞
44	56	拉脫維亞
48	55	多米尼克
48	55	聖露西亞
50	54	馬爾他
51	53	格瑞納達
51	53	義大利
51	53	馬來西亞
51	53	盧安達
51	53	沙烏地阿拉伯
56	52	模里西斯
56	52	納米比亞
56	52	阿曼
59	50	斯洛伐克

50 分以下有 121 國

國家評比分數為50分以上列表

2019年清廉印象指數（CPI）簡介

各項宣導

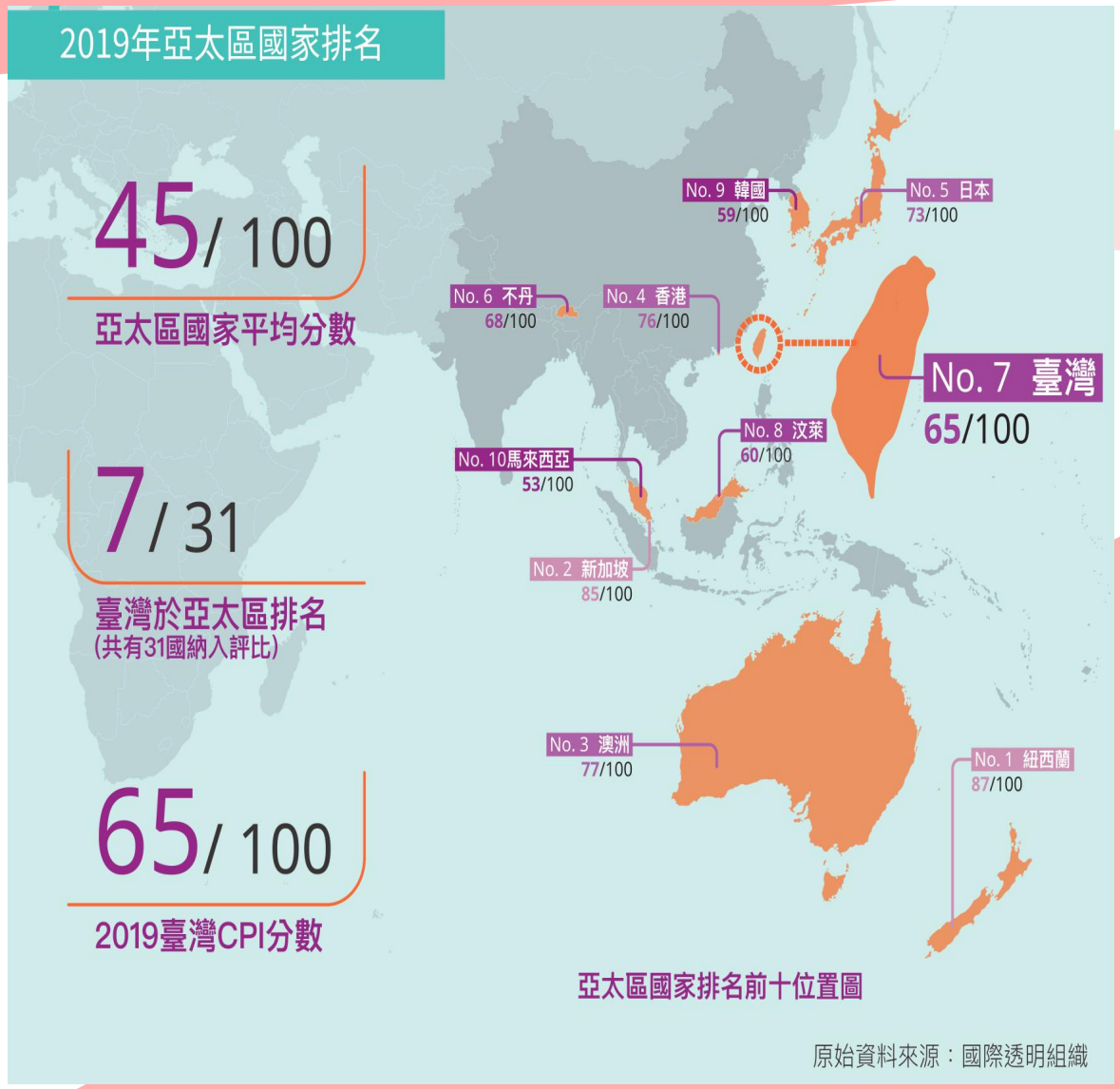

法務部廉政署多元檢舉管道

廉政署設置多元檢舉管道如下：

- ✓「現場檢舉」方式：於上班日日間(08:30-17:30)，該署各地區調查組均有值勤人員負責受理民眾現場檢舉事項；上班日夜間及例假日全天，以受理電話檢舉為原則，並由該署24小時指派專人受理。
- ✓「電話檢舉」方式：設置「0800」檢舉專線，電話為「0800-286-586」(0800-你爆料-我爆料)。
- ✓「書面檢舉」方式：檢舉專用郵政信箱為「10099 國史館郵局第153號信箱」。
- ✓「傳真檢舉」方式：專線為「02-2381-1234」。
- ✓「網頁填報」方式：請參見該署首頁（https://www.aac.moj.gov.tw/）/檢舉和申請專區/檢舉管道。

各項宣導