

PDIS SYSTEM

全國公職人員財產申報系統

系統說明及操作 教育訓練

- 講師：陳婉晴
- 時間：2010年05月

課程內容

➤ 財產申報系統

- 前置作業-使用環境設定
- 申報資料登打作業
- 上傳、列印申報資料及申報結果查詢

➤ 政風機關作業系統

- 申報人基本資料維護
- 受理作業
- 審核作業

➤ 常見問題說明及問答時間

前置作業-環境檢查

作業系統

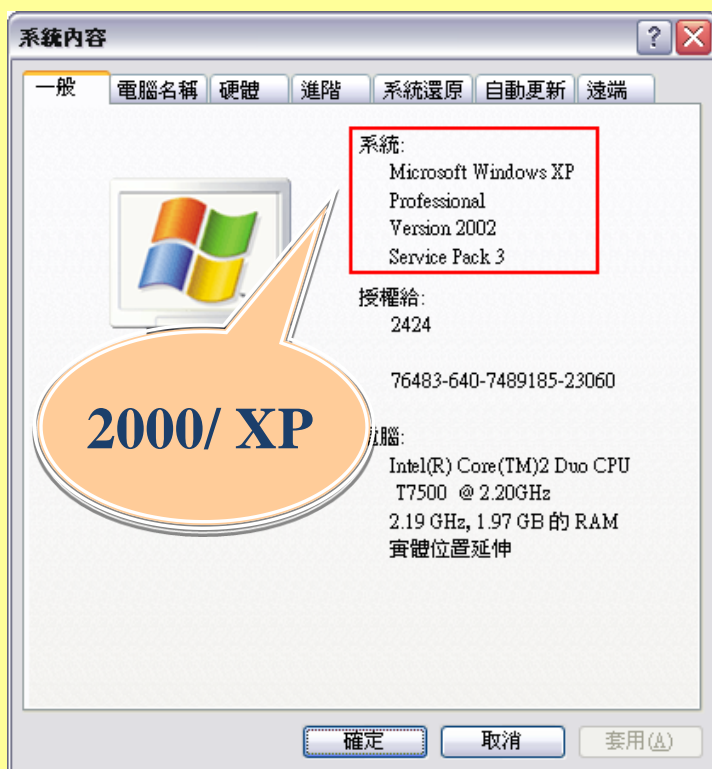

瀏覽器

前置作業-環境檢查

螢幕字型

字型

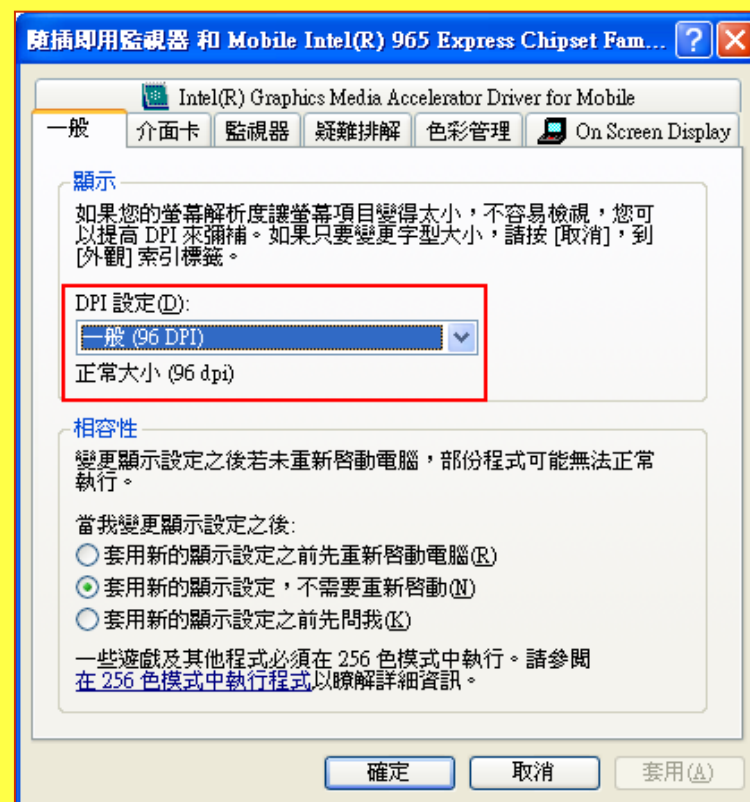

軟體下載安裝

連結 <https://pdis.moj.gov.tw> 下載軟體

系統登入方式

1. 自然人憑證登入

- 憑證需在有效期限內
- 請準備IC卡讀卡機。第一次使用時請確認已安裝讀卡機驅動程式
- 申報人資料需存在於後台管理系統中

2. 帳號密碼登入

- 連結<https://pdis.moj.gov.tw>
- 申報人資料需存在於後台管理系統中

如何申請密碼

PDIS SYSTEM 全國公職人員財產申報系統

- » 軟體下載
- » 申報結果查詢
- » 常見問題說明
- » 相關連結
- » 密碼修改
- » **密碼申請**
- » 申報人使用手冊下載

密碼申請

身分證統一編號：

出生年月日：

驗證碼：

BE2G

亂數產生密碼寄
到您的電子信箱

若已申請過申報人帳號，但系統顯示找不到資料或無法將密碼寄到您申報的信箱時，請連絡申報的相關承辦業務

系統登入作業

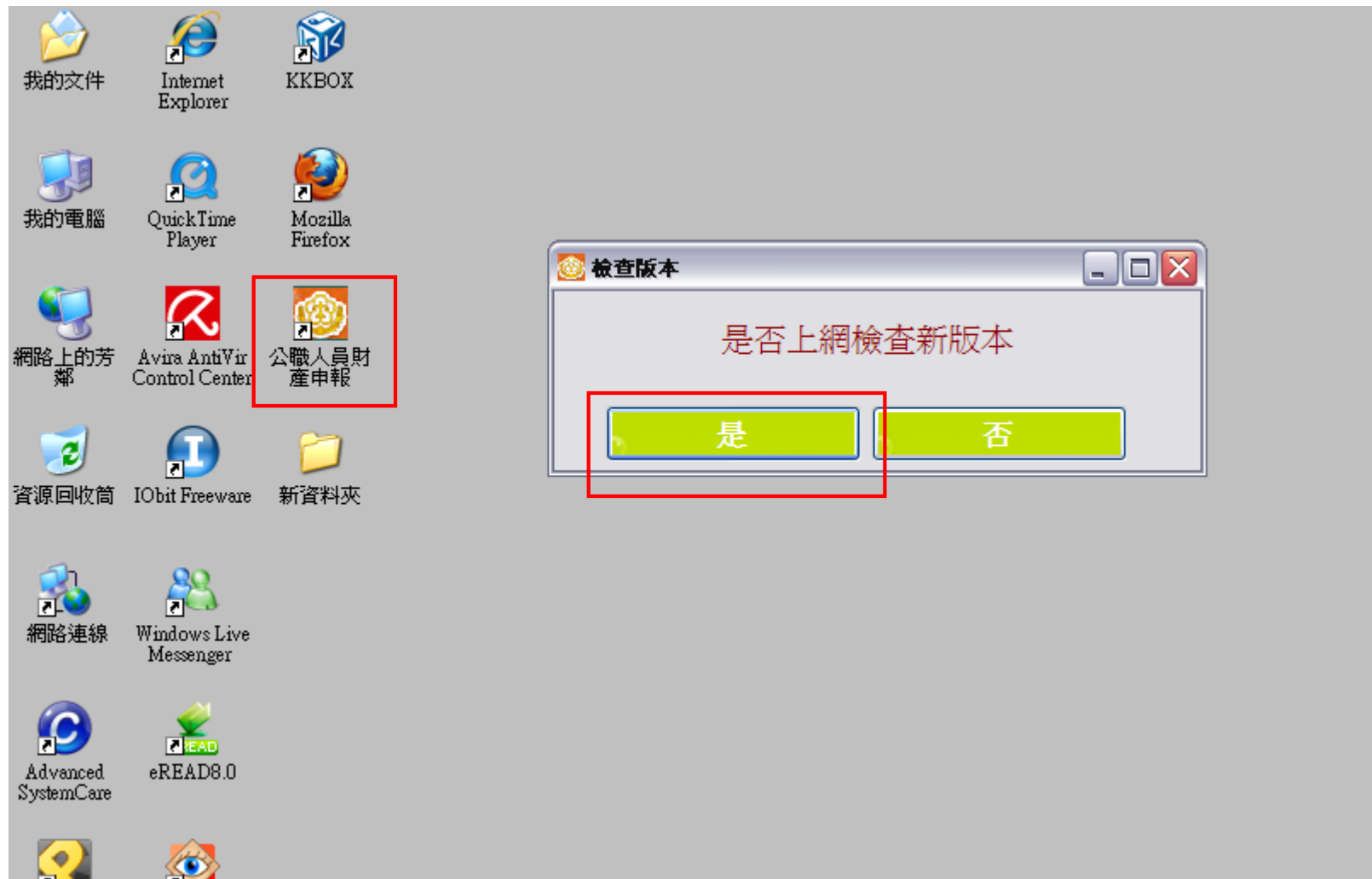

系統登入作業

我的文件 Internet Explorer FastStone Image Viewer

我的電腦 QuickTime Player Google 瀏覽器

網路上的芳鄰 KKBOX 公職人員財產申報

資源回收筒 eREAD8.0 新資料夾

網路連線

Avira AntiVir Control Center Open P Combc

IObit Freeware 重組軟體 Smart Defrag

Login

登入方式

自然人憑證 帳號密碼登入

請輸入PIN

請輸入PIN 確定

帳號登入

請輸入身份證:

請輸入密碼:

9 0 5 2 3 4 6 8 1 7

確認 取消

第一次使用前，請
確認已正確安裝讀
卡機驅動程式

登入畫面

公職人員申報系統v1215

全國公職人員財產申報系統

基本資料	配偶及未成年子女	土地	建物	船舶	汽車	航空器	現金	存款
有價證券	其他財產	債權	債務	事業投資	備註	上傳	列印	

「僅*欄位為非必填欄位，其餘皆為必填欄位」

申報日 民國 099 年 01 月 01 日 出生年月日 民國 040 年 月 日

申報人姓名 法務一 *中華民國居留證號 *國籍

國民身分證統一編號 W200342186

服務機關
1. 請選擇
2. 請選擇
3. 請選擇

職稱
1. 2. 3.

*職級 「國防部專用」

機構地址
1. 2. 3.

聯絡電話(公) () # 聯絡電話(宅) () #

*行動電話

戶籍地址

通訊地址 同戶籍地址

說明(F1) 上頁(P) 下頁(N) 讀檔(R) 存檔(S) 離開(E)

版本:v1215

登打注意事項

- 「*」號欄位為非必登欄位。
- 基本資料頁籤需登打完才可至其他頁籤登打。
- 如輸入模式為全型請切換成半型。
- 依財產現況進行登打，無該財產之頁籤則毋需輸入。
- 如未新增相關財產資料，最後頁面會自行帶入「總筆數0筆」
- 可點選「說明F1」查看各項資料填寫說明。

基本資料登打作業

- 申報日預設帶當年度1月1號請記得選取實際申報日。
- 服務機關請勿直接登打，需點按「請選擇」進行選取。

公職人員申報系統v1215

全國公職人員財產申報系統

基本資料	配偶及未成年子女	土地	建物	船舶	汽車	航空器	現金	存款
有價證券	其他財產	債權	債務	事業投資	備註	上傳	列印	

「僅*欄位為非必填欄位，其餘皆為必填欄位」

申報日 民國 099 年 01 月 01 日 出生年月日 民國 066 年 06 月 06 日

申報人姓名 法務一

國民身分證統一編號 W200342186

*中華民國居留證號

*國籍

領有國民身分證者，應填寫國民身分證統一編號於申報表基本資料欄；
未領國民身分證者，應填寫國籍及中華民國居留證號。

服務機關

- 請選擇
- 請選擇
- 請選擇

職稱

-
-
-

配偶及未成年子女登打作業

- 如畫面出現此訊息，請仔細檢查輸入之身分證是否有誤，若無誤請點選「是」可略過此訊息。

全國公職人員財產申報系統

基本資料 | **配偶及未成年子女** | 土地 | 建物 | 船舶 | 汽車 | 航空器 | 現金 | 存款
有價證券 | 其他財產 | 債權 | 債務 | 事業投資 | 備註 | 上傳 | 列印

稱謂: 配偶

姓名: 陳X X

出生年月日: 民國 072 年 02 月 01 日

國民身分證統一編號: N123456789

*中華民國居留證號: []

領有國民身分證者，應填寫國民身分證統一編號
未領國民身分證者，應填寫國籍及中華民國居留

新增

系統提示訊息

錯誤的國民身分證統一編號, 是否要使用此國民身分證統一編號?

是 否

注意事項:
1. 中華民國居留證號及國籍欄可輸入或不輸入。
2. 若配偶或子女為外國人，身分證統一號碼與中華民國居留證號及國籍欄擇一輸入。
(未滿二十歲者) 各別所有財產，符合公報之標準者，應由申報人一併申報。

土地登打作業

- 若同地號由多人持有，加總權利範圍持分不得大於1/1。
- 所有權人如選單內無配偶或子女姓名，請先至配偶及未成年子女頁籤新增配偶資料。
- 取得價額請勿輸入中文字，請以數字登打。

基本資料 | 配偶及未成年子女 | **土地** | 建物 | 船舶 | 汽車 | 航空器 | 現金 | 存款
有價證券 | 其他財產 | 債權 | 債務 | 事業投資 | 備註 | 上傳 | 列印

土地坐落 臺北市 內湖區 三 段 三 小段 0015-0000 地號

面積 50 平方公尺

權利範圍 1 / 1 分子/分母

所有權人 法務一

登記(取得)時間 民國 069 年 01 月 0

登記(取得)原因 購置

取得價額 一百元 **X** 補充說明 超過5年

注意事項：

1. 建物(房屋)坐落之土地應填載於此。
2. 土地不論地目為何，均應申報。
3. 若一筆土地多個地號，則每筆地號均需輸入。
4. 土地地號、面積與持分應依權狀或登記謄本，以阿拉伯數字逐筆填載，並註明登記或取得之時間及原因。
5. 土地如係申報日前五年內取得者，並應申報實際交易價額，無實際交易價額者，以取得年度之土地公告現值或市價申報。
6. 國外相關財產請填寫於"備註"

[網頁連結](#) 全國電子謄本系統 財政部稅務入口網
內政部地政司網站

新增

建物登打作業

- 有登記建物，請填寫「段」及「建號」欄；未登記建物，請填寫「門牌或稅籍號碼」。
- 同一房屋分數人持有，所有輸入之所有人，其權利範圍加總不可大於1/1。
- 所有權人如選單內無配偶或子女姓名，請先至配偶及未成年子女頁籤新增配偶資料。
- 取得價額請勿輸入中文字，請以數字登打。
- 共同使用部分如公設如有單獨之建號者，請單獨新增一筆

基本資料	配偶及未成年子女	土地	建物	船舶	汽車	航空器	現金	存款
有價證券	其他財產	債權	債務	事業投資	備註	上傳	列印	

建物標示	臺北市	內湖區		
內湖段	段	三小	小段	00012-000 建號
門牌號碼或稅籍號碼				
主要建物面積	50	平方公尺	(於輸入共同使用部分時，應空白)	
附屬建物總面積	10	平方公尺	(請將所有附屬建物面積加總)	

注意事項：

- 1.房屋已登記者，應依權狀或登記簿本確實填寫「建號」，如「0縣(市)0區(鄉、鎮、市)0段0小段0建號」。
- 2.未登記者，應填寫門牌號碼並加註係未登記建物，如無門牌號碼，應填寫「稅籍號碼」。
- 3.「停車位」具獨立之所有權狀者，應依權狀或登記簿本確實填寫「建號」、「面積」及

現金登打作業

- 折合新臺幣價額需自行換算，其匯率依申報日之收盤匯率為計算標準。
- 存款資料勿登打在此頁籤，應至「存款」頁籤登打。

基本資料 有價證券	配偶及未成年子女 其他財產	土地 債權	建物 債務	船舶 事業投資	汽車 備註	航空器 上傳	現金 上傳	存款 列印
--------------	------------------	----------	----------	------------	----------	-----------	-----------------	----------

幣別	美金		
所有人	法務一		
外幣總額	50000	匯率	32.198
新臺幣總額或折合新臺幣總額	1609900		
總金額：	1609900	元	

[網頁連結](#) [臺灣銀行歷史匯率查詢](#)

[新增](#) [修改](#) [刪除](#)

注意事項：

- 1.請依申報日當日確實查詢刷摺後,依存摺記載金額填載。
- 2.外幣現金或旅行支票須折合新臺幣時，均以申報日之收盤匯率為計算標準。
- 3.國外相關財產請填寫於"備註"

存款登打作業

- 現金存款：點按「名稱選單」選擇存放機構。
- 外幣及其他幣別存款，其匯率依申報日之收盤匯率為計算標準，輸入後系統會自動計算總額。

基本資料 有價證券	配偶及未成年子女 其他財產	土地 債權	建物 債務	船舶 事業投資	汽車 備註	航空器 上傳	現金 存款 列印
--------------	------------------	----------	----------	------------	----------	-----------	----------------

類別	<input type="radio"/> 新臺幣存款	<input checked="" type="radio"/> 外幣及其他幣別存款	
種類	支票存款	總額	
存放機構	名稱選單		
所有人	蔡xx	匯率	1
幣別	美金	新台幣總額或折合新台幣總額	0
總金額：	0	元	

注意事項：

- 1.請依申報日當日存款記載金額填載，外幣（匯）須折合新臺幣時，均以申報日之收盤匯率為計算標準。
- 2.新臺幣存款十外幣存款十其他幣別（經折合新臺幣）存款合計，已達100萬元，則所有存款不論金額大小，均應申報（申報人、配偶及未成年子女，應分別計算）。
- 3.包括支票存款、活期存款、定期存款、儲蓄存款、優惠存款、綜合存款、可轉讓定期存單等金融事業主管機關（構）核定之各種存款及由公司確定用途之信託資金，包括新臺幣、外幣（匯）存款。
- 4.申報人本人、配偶及未成年子女名下「各別」之存款總額累計達新台幣一百萬元者，即應由申報人逐筆申報。
- 5.有關金額或數字之填寫，一筆以阿拉伯數字為之，除新臺幣外，均應表明其幣別。
- 6.國外相關財產請填寫於「備註」

[網頁連結](#) [臺灣銀行歷史匯率查詢](#)

類別	種類	存放機構	所有人	幣別	總額	折合新台幣總額
----	----	------	-----	----	----	---------

申報資料上傳作業

- 需注意此致單位是否正確。
- 申報日如需更改，請至「基本資料」頁籤修改申報日。

基本資料 有價證券	配偶及未成年子女 其他財產	土地 債權	建物 債務	船舶 事業投資	汽車 備註	航空器 上傳	現金 列印	存款
--------------	------------------	----------	----------	------------	----------	------------------	----------	----

申報類別

定期申報 卸（離）職申報 非故意申報不實更正上傳
 就（到）職申報 代理（兼任）申報 解除代理（兼任）申報

此致

3117511行政院政風室

（受理申報機關「構」全職）

以上資料，本人係依法誠實申報，如有不實，將依申報法第十二條第三項規定，處新臺幣六萬元以上一百二十萬元以下罰鍰。

申報人 A123456789 申報日 民國 098 年 11 月 05 日 申報年度 098 年

注意事項：
「申報日」是指申報財產基準日，並非文件上傳日期，審查人員進行實質審查時，係以申報日作為財產函詢基準日。

上傳成功
確定

申報資料上傳作業

- 如申報人於申報資料上傳後，需補正、更正，請於資料修正後重新上傳即可。「非故意申報不實更正上傳」之選項，係為實質審查後，認為非故意申報不實通知後，請申報人更正上傳。兩者不同。

上傳申報資料

- 上傳前可先預覽列印查看

公職人員申報系統v1081

全國公職人員財產申報系統

基本資料 | 配偶及未成年子女 | 土地 | 建物 | 船舶 | 汽車 | 航空器 | 現金 | 存款
有價證券 | 其他財產 | 債權 | 債務 | 事業投資 | 備註 | 上傳 | 列印

報表產生時間

上傳前 上傳後

列印方式

預覽列印 直接列印

列印

報表預覽畫面

- 可點選工具鈕「」查看其他頁次

Printer

1 of 14 100% Find | Next

公職人員財產申報表

(民國099年申報)

(一) 基本資料

申報人姓名	法務一		出生年月日	民國066年06月06日		國民身分證統一編號	W200342186	
申報日	民國099年05月01日	申報類別	<input checked="" type="checkbox"/> 就(到)職申報	<input type="checkbox"/> 定期申報	<input type="checkbox"/> 代理(兼任)申報	<input type="checkbox"/> 卸(離)職申報	<input type="checkbox"/> 解除代理(兼任)申報	
服務機關	法務部		職稱	主任		機關地址	100 台北市中正區重慶南路1段130號	
戶籍地址	台北市中正區重慶南路1段130號							
通訊地址	台北市中正區重慶南路1段130號							
聯絡電話	公	(02)26550928#		宅	(02)26550928#		行動電話	
配偶及未成年子女	稱謂	姓名	出生年月日	國民身分證統一編號		國籍	中華民國居留證號	

★申報人之配偶及未成年子女(未滿二十歲者)各別所有之財產,符合公職人員財產申報法所定應申報之標準者,應由申報人一併申報。
★領有國民身分證者,應填寫國民身分證統一編號於申報表基本資料欄;未領國民身分證者,應填寫國籍及中華民國居留證號。

第1頁, 共14頁

申報資料查詢

- 連結<https://pdis.moj.gov.tw>

申報資料查詢

- 需注意受理單位是否正確

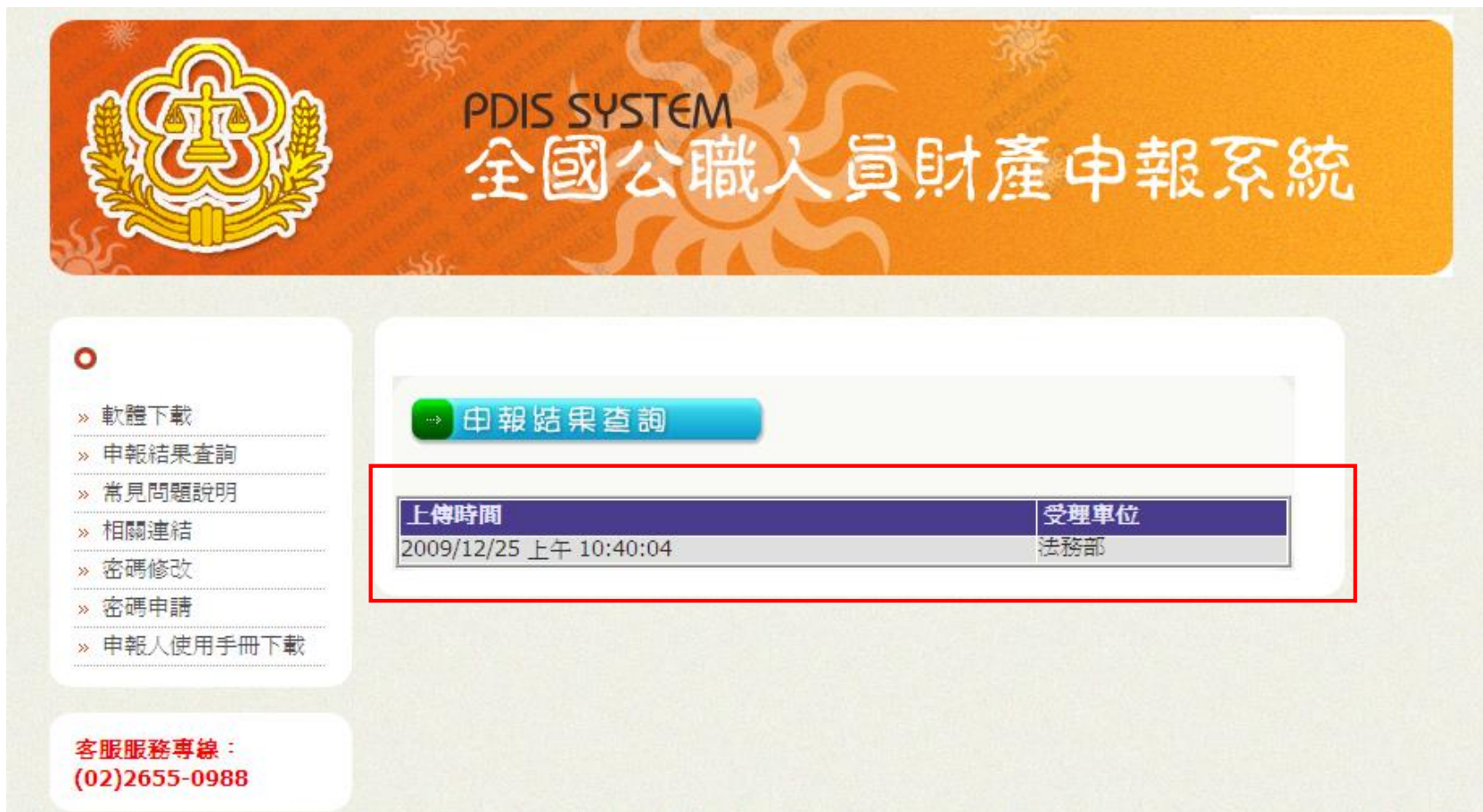

PDIS SYSTEM
全國公職人員財產申報系統

- » 軟體下載
- » 申報結果查詢
- » 常見問題說明
- » 相關連結
- » 密碼修改
- » 密碼申請
- » 申報人使用手冊下載

申報結果查詢

上傳時間	受理單位
2009/12/25 上午 10:40:04	法務部

客服服務專線：
(02)2655-0988

政風機構作業系統

後台管理系統操作說明

登入系統

- 無須下載及安裝軟體
- 連結<https://pdis.moj.gov.tw/P100/P101-1.aspx>
輸入帳號密碼登入

- Account (帳號): tradevan
- Password (密碼): masked with dots
- Verification Code (驗證碼): DFNM
- Login button (登入)
- Forgot Password link (忘記密碼)

登入畫面

PDIS SYSTEM
全國公職人員財產申報系統

A 申報人基本資料維護	C 各機關申報狀態查詢	E 實質審查分辦作業	H 申報資料狀態維護	B 申報人申報資料 ▾		
D 各類報表產製作業 ▾	F 實質審查抽籤 ▾	G 報法務部管理 ▾	I 相關資訊 ▾	S 系統設定作業 ▾	P 首頁 ▾	Q 登出

現在路徑: [首頁](#) > [P 首頁](#) > [P102 首頁](#) 登入者: CS 關貿客服

CS 關貿客服 你好! 上次登入時間:
密碼效期:-34 天後需更新密碼

公告

標題	內容	上線起訖	上線狀態	內容
此致單位錯誤功能新增	<p>日前申報人已上傳申報表了，但在政風人員管理後台，B101 申報資料明細查詢，卻查不...	0990114~0991231	時間區間	詳細內容
PDIS問題處理流程	<p>1.如在使用全國公職人員財產申報系統，遇到操作問題，</p> <...>		永久上線	詳細內容

查看各項公告

- 公告：由政風司/資訊處所公佈之公告。
- 待辦案件：政風人員使用”報法務管理”之退件案件或填寫通知；政風司/資訊處”待辦案件通知。
- 函例稿範本下載：提供函例稿範本下載。
- 其他函釋下載：提供其他函釋下載。

公告

標題	內容	上線起訖	上線狀態	內容
PDIS問題處理流程	<p>1.如在使用全國公職人員財產申報系統，遇到操作問題，</p> <...</td></tr></tbody></table>			

此致機關錯誤清單

目前未有符合條件的資料!!

待辦案件

目前未有符合條件的資料!!

函例稿範本下載

查詢

檔案名稱	更新時間	上傳者姓名	檔案
test	0990503	admin	aiw.txt
test2	0990430	admin	HA凱歌後台.txt

其他函釋下載

[下載](#)

申報人基本資料

- 可在此進行新增、修改、刪除申報人基本資料。
- 若申報人使用財產申報系統時出現「查無此人」，請在此功能新增基本資料。

A 申報人基本資料維護	C 各機關申報狀態查詢	E 實質審查分辦作業	H 申報資料狀態維護	B 申報人申報資料		
D 各類報表產製作業	F 實質審查抽籤	G 報法務部管理	I 相關資訊	S 系統設定作業	P 首頁	Q 登出

現在路徑: [首頁](#) > **A 申報人基本資料維護** 登入者: CS 關貿客服

查詢條件

機關: 法務部 - 全部 - 全部 - 全部

包含所屬機關

身分證統一編號:

姓名:

在職狀態: 全部

查詢

新增

申報人基本資料維護-機關變動

- 請點選機關變動進行申報人財產申報資料移轉。
- 機關調動，並不會把”申報人”做移轉。即新機關仍需做該異動人員資料之新增。

姓名	身分證統一編號	服務機關	職稱	聯絡電話	到職日	現職狀況	備註	申報類別	管理
呂xx	A101573503	法務部	帥哥	02-26551234	0981001	在職(單位內互調, 到職日年度不需申報)		099年: 定期申報	修改 刪除 機關

機關變動

機關: 法務部 - - - -

姓名: 呂xx 身分證統一編號: A101573503

到職日: 0981001

去職日: []

現職狀況: 在職(單位內互調, 到職日年度不需申報)

備註: []

新受理單位: 法務部 - 最高法院檢察署 - - - -

[儲存](#) [回上一頁](#)

申報人申報資料-申報資料明細查詢

- 查詢申報人申報之明細資料。
- 民眾查詢列印：查詢申報者申報之明細資料，但會隱藏個人私密性資訊。

查詢條件

機關：

包含所屬機關

身分證統一編號：

姓名：

姓名	申報單位	申報日期	上傳日期	處理 日期
張盛國	法務部	0981007	0981014	查詢 民眾查詢列印
A123456789	法務部		0981026	查詢 民眾查詢列印
btest1	法務部			(未有上傳資料) (未有上傳資料)
ttdata	法務部			(未有上傳資料) (未有上傳資料)
法務1	法務部			(未有上傳資料) (未有上傳資料)
楊智欽	法務部	0981015	0981029	查詢 民眾查詢列印
detail12	法務部			(未有上傳資料) (未有上傳資料)
曾慶瑞	法務部			(未有上傳資料) (未有上傳資料)
detail11	法務部		0981028	查詢 民眾查詢列印
detail13	法務部	0981008	0981031	查詢 民眾查詢列印

12

申報人申報資料-申報資料紙本上傳

- 申報人若未使用財產申報系統申報，可在此進行申報人紙本資料上傳作業。
- 登打基本資料及配偶及未成年子女資料，並將申報表的電子檔上傳(申報資料盡可能做成PDF檔)。

基本資料

受理機關： 法務部 - - -

姓名： 呂xx 身分證統一編號： A101573503

配偶及未成年子女

稱謂： 子 姓名：

身分證統一編號： 護照號碼

申報基準日： 申報年度： 099

上傳日： 申報類別： 定期申報

申報資料上傳：

各機關申報狀態查詢

- 可依機關、申報年度、申報種類進行查詢

在路徑：[首頁](#) > **C 各機關申報狀態查詢**

登入者：S01 admin

查詢條件

申報年度：

099

請確認欲查詢的申報年度

機關：

法務部

最高法院檢察署

全部

全部

包含所屬機關

身分證統一編號：

姓名：

申報種類：

全部

全部

定期申報

就到職申報

代理及兼任申報

解除代理及解除兼任申報

卸（離）職申報

不須申報

查詢

注意：此功能為掛

時間為：PM12:00，AM 1:00

實質審查抽籤-抽籤作業

- 若重複抽籤，則會將之後資料刪除，再重新產生一份名單
- 實質審核即以抽籤前最後一次上傳資料為審核資料
(請政風人員不要在正式網站上，做抽籤作業之測試)。
- 需先抽籤作業完成後，才可進行實質審查分辦作業、報法務部管理之功能。

實質審查抽籤-抽籤名單維護

- 抽籤後，可至此功能裡進行名單查詢、刪除、新增維護。

現在路徑: **F102 抽籤名單維護** 申報年度: 098

查詢條件

機關: 法務部 - 全部 - 全部
全部
 包含所屬機關

身分證統一編號: []

姓名: []

查詢

新增

姓名	身分證統一編號	服務機關	職稱	聯絡電話	管理
張	H	臺灣士林看守所			刪除
洪	V	臺灣高等法院檢察署			刪除

實質審查分辦作業

- 若產生清單為空白，請確認是否已先進行抽籤作業，若未先進行抽籤作業，此功能將無法產製名單。
- 登供各查調機關資料產製，報表包含：財稅資料中心、銀行、地政、監理站。

A 申報人基本資料維護	C 各機關申報狀態查詢	E 實質審查分辦作業	H 申報資料狀態維護	B 申報人申報資料		
D 各類報表產製作業	F 實質審查抽籤	G 報法務部管理	I 相關資訊	S 系統設定作業	P 首頁	Q 登出

現在路徑：[首頁](#) > [E 實質審查分辦作業](#) 登入者：CS 關貿客服

查詢條件

申報年度：

機關： - - -

包含所屬機關

身分證統一編號：

姓名：

查調機關：

報法務部管理-裁罰陳報單管理

- 針對需裁罰之申報人員審查及撰寫報告。
- 填寫裁罰單，依照不同類別裁罰。
- 填寫完裁罰單後，送件給法務部(“送件”功能僅有一級機關可使用，其餘機關會呈現隱藏狀態)。

現在路徑：[首頁](#) > [G 報法務部管理](#) > [G101 裁罰陳報單管理](#)

登入者：CS 關貿客服

查詢條件

申報年度：

機關： - - -

包含所屬機關

身分證統一編號：

姓名：

案件狀態：

裁罰陳報單管理作業畫面

- 裁罰類別：依不同裁罰類別選擇
- 所屬政風機關（構）審查結果及處理意見：依照自己階層之機關填寫意見，一級機關可瀏覽二～四級機關，權限以此類推。

裁罰類別：	未依規定期限申報裁罰陳報單		
機關：	法務部	全部	全部
職稱：	帥哥		
服務機關地址：	100 台北市中正區重慶南路1段130號		
姓名：	呂xx	身分證統一編號：	A101573503
性別：	男	出生年月日：	0730306
*事由：			

報法務部管理-實質審核彙整表管理

- 申報內容：若使用申報軟體上傳，系統預設帶出申報表資料彙整，如使用紙本上傳，則無資料顯示。

查詢條件

申報年度：

機關： - - -

包含所屬機關

身分證統一編號：

姓名：

案件狀態：

選取	案件狀態	姓名	身分證統一編號	服務機關	職稱	退件原因/備註	管理
<input type="checkbox"/>	未辦案件	呂xx	A101573503	法務部	帥哥		實質審核彙整 (未有上傳資料)

實質審核彙整表管理作業畫面

- 所屬政風機關（構）審查結果及處理意見：依照自己階層之機關填寫意見，一級機關可瀏覽二～四級機關，權限以此類推。

機關：	法務部	-	全部	-	全部	-	全部
職稱：	帥哥						
服務機關地址：	100 台北市中正區重慶南路1段130號						
姓名：	呂xx	身分證統一編號：	A101573503				
性別：	男	出生年月日：	0730306				
*申報內容：	系統無此人之申報資料						

常見問題說明

Q&A時間

常見問題 1_登入密碼

Q1.申請密碼時系統出現「查無此人」

A.該帳號不存在，請聯絡政風人員查詢”後台管理系統”是否有新增該申報人基本資料。

Q2.申請帳號後要如何查詢密碼

A.請至郵件信箱查詢。帳號申請後系統會自動發送密碼通知信。

Q3.未收到密碼通知信

A.檢查郵件信箱是否有阻擋外部信箱或檢查廣告信件匣。

常見問題 1_登入密碼

Q.密碼忘記要如何重新申請

A. 連結至<https://pdis.moj.gov.tw>點選「密碼修改」→「忘記密碼」進入操作。

密碼修改

身分證統一編號：

舊密碼：

新密碼：

新密碼確認：

驗證碼：

送出 重填 忘記密碼

1PGS

軟體下載
申報結果查詢
常見問題說明
相關連結
密碼修改
密碼申請
申報人使用手冊下載

客服服務專線：
(02)2655-0988

常見問題 2_憑證登入

Q1.出現連線失敗

A.請檢查讀卡機是否連線正常。

Q2.PIN碼輸入後出現簽章失敗

A.憑證需在有效期限內才可使用。請至內政部憑證管理中心<http://moica.nat.gov.tw>查詢或辦理展期。

Q3.登入時出現憑證無法認證

A.請將財產申報系統移除後。重新下載財產申報系統安裝。

常見問題3_此致單位錯誤

Q1.在申報結果查詢帶出此致單位錯誤

A.檢查上傳時此致單位是否正確，若系統帶出此致單位為錯誤，「請參考後台管理系統/首頁/公告/此致單位錯誤功能新增公告—操作手冊」進行修正。

Q2.後台管理系統查詢不到申請人財產資料

A.檢查上傳時此致單位是否正確

基本資料	配偶及未成年子女	土地	建物	船舶	汽車	航空器	現金	存款
有價證券	其他財產	債權	債務	事業投資	備註	上傳		列印

申報類別

定期申報 卸（離）職申報 非故意申報不實更正上傳

就（到）職申報 代理（兼任）申報 解除代理（兼任）申報

此致

3117511行政院政風室

注意事項：
「申報日」是指申報財產基準日，並非文件上傳日期，審查人員進行實質審查時，係以申報日作為財產函詢基準日。

常見問題4_無法連上網路

Q1.啟動系統時出現「請連上網路」

A.如網路被阻擋或無法連結網路時則會顯示該畫面。

請資訊人員協助檢查網路連線是否有阻擋或請資訊人員協助輸入畫面上所需資料進行連線登入。

指定 Proxy 伺服器

是否使用Proxy: 是 否

位置:

連接埠:

帳號:

密碼:

常見問題5_其他

Q1.財產申報系統登打畫面無法完整顯示

A.檢查螢幕解析度為「1024x768」

檢查DPI設定為「一般」

Q2.有操作問題要如何求助

操作問題如需協助時.....

撥打客服中心電話
02-26550988
服務時間：08:30-17:30